ПРОЛЕТАРИИ ВСЕХ СТРАН, СОЕДИНЯЙТЕСЬ! БУТУН ӨЛКӘЛӘРИН ПРОЛЕТАРЛАРЫ, БИРЛӘШИНӘ! БУТУН ЕР ЙҮЗИНИН ПРОЛЕТАРЛАРЫ, БИРЛЕШИНӘ! БАРДЫК ЕЛДЕРДИН ПРОЛЕТАРЛАРЫ, БИРИГИНДЕР! ПРОЛЕТАРЬ ДИН ТОАТЕ ЦЭРИЛЕ, УНИЦИ-ВЭ! VISU ŠALIŲ PROLETARAI, VIENYKITĖS! VISU ZEMJU PROLETĀRIEŠI, SAVIENOJIETIES! KÕIGI MAADE PROLETAARLASED, ÜHINEGE!

ИЗВЕСТИЯ СОВЕТОВ ДЕПУТАТОВ ТРУДЯЩИХСЯ СССР

Год издания 27-й

№ 201 (8194)
ЧЕТВЕРГ
26
АВГУСТА
1943 г.

Цена 20 коп.

СЕГОДНЯ В ГАЗЕТЕ:

Указы Президиума Верховного Совета СССР: О награждении орденами и медалями работников рыбной промышленности; О награждении 252 Харьковской стрелковой дивизии орденом Красного Знамени. (1 стр.).

Налёты нашей авиации на железнодорожные узлы Унеча, Новозыбков, станции Барвенково, Харцизск, Иловайское и на аэродромы противника. (3 стр.).

Быстрее восстановить хозяйство в районах, освобождённых от немецкой оккупации! (2 стр.).

Усилением помощи фронту ознаменовывают советские патриоты блестящую победу Красной Армии под Харьковом. (3 стр.).

Татьяна Тэсс. Возвращение. (2 стр.).

З. Островский. На Харьковском тракторном. (3 стр.).

К. Тараданкин. Так дерутся в Донбассе. (3 стр.).

П. Никитин. На юге. (4 стр.).

Выступление Рузвельта в Оттаве. (4 стр.).

Заявления Черчилля и Рузвельта на пресс-конференции в Квебеке. (4 стр.).

Подробности налёта на Берлин. (4 стр.).

Без потерь убрать урожай, в срок сдать хлеб государству!

Уборка урожая и заготовка сельскохозяйственных продуктов развертываются нынче в подавляющем большинстве республик, краёв и областей быстрее, чем в прошлом году. Высоким темпам работ, взятым с первых дней уборки, должно соответствовать столь же высокое их качество. Задача состоит в том, чтобы убрать весь урожай, до последнего пуда, убрать во-время, образцово его сохранить и точно в установленные сроки выполнить обязательства по поставкам государству.

Правительство и партия всегда подчёркивали исключительную важность недопущения потерь при уборке урожая. Расточительство противоречит самым принципам нашего социалистического государства. Тем более оно нетерпимо в условиях военного времени, когда делу победы должны служить все материальные ресурсы страны, и в частности продовольственные. Именно поэтому в постановлении «Об уборке урожая и заготовках сельскохозяйственных продуктов в 1943 году» Совнарком СССР и ЦК ВКП(б) уделили столь серьёзное внимание вопросам борьбы с потерями, преподав всем партийным и советским организациям, всем колхозам, МТС и совхозам чётко разработанную программу действий.

К сожалению, немало ещё руководителей колхозов, совхозов и районных организаций, которые допускают большие потери урожая в поле, расхищение зерна, а также отставание в сдаче зерна государству. Такая практика является антигосударственной. Иные руководители колхозов, совхозов и районных организаций не хотят понять, что мириться со всем этим — значит наносить прямой ущерб продовольственным ресурсам страны и тем самым ущерб делу обороны советского государства.

Уместно напомнить известное указание товарища Сталина о том, что «Уборка — дело сезонное и она не любит ждать. Убрал во-время — выиграл, опоздал в уборке — проиграл». Первое и основное условие бережливой уборки состоит в том, чтобы вести её быстро, не допуская осыпания хлеба на корню. Но чтобы быстро провести уборку, надо максимально производительно использовать все уборочные средства, начиная от комбайна и кончая серпом. Между тем даже сейчас, в разгар уборочных работ, в отдельных краях и областях 10—15 проц. комбайнов стоит ещё в мастерских. В Куйбышевском районе Новосибирской области, например, из 63 комбайнов к середине августа в поле было выведено только 34, а работало всего 9. Немудрено, что Куйбышевский район является одним из самых отстающих по уборке. И всюду, где уборка затягивается, — причина тому одна: плохое использование машин, безответственность руководителей колхоза, совхоза, районных организаций.

По той же причине затягивается и хлебосдача. Именно результатом потворства антигосударственной практике явилось то, что в Куйбышевской и Саратовской областях, например, хлеба государству сдано гораздо меньше, чем к тому же сроку в прошлом году.

Правительство и партия возложили ответственность за своевременную уборку урожая, борьбу с потерями, недопущение хищений зерна и сдачу хлеба государству в установленные сроки в районах—на первых секретарей райкомов партии и председателей райисполкомов, в республиках, краях и областях — на первых секретарей ЦК нацкомпартий, крайкомов и обкомов, председателей Совнаркомов республик и исполкомов областных и краевых Советов. Таким образом, подчёркнуто, какое огромное значение приобретают в условиях войны организованная уборка урожая и своевременная заготовка сельскохозяйственной продукции.

Во всех республиках, краях и областях необходимо в кратчайший срок добиться резкого повышения темпов уборки урожая и заготовок, обратив в то же время самое серьёзное внимание на качество уборочных работ. Все каналы потерь должны быть наглухо закрыты! Беречь урожай надо на всех этапах, начиная с косовицы и кончая вывозкой зерна государству, не пренебрегая никакими средствами. Подбор колосьев так же важен, как оборудование каждой машины зерноуловителем. Организация крытого тока будет иметь такое же значение для предотвращения потерь и порчи урожая, как своевременное проведение скирдования, недопущение потерь при перевозках снопов к молотилкам и сдаче намолоченного зерна на государственные ссыпные пункты.

В борьбе с потерями нет средств маловажных. Они все одинаково необходимы. Это можно проиллюстрировать на таком примере. В колхозах «Память Ленина», «Краснояреи» и др. Шереметьевского района Татарии на полях после уборки было обнаружено от 30 до 70 неподобранных колосьев на квадратном метре. Не составило большого труда подсчитать, что, имея 30.100 гектаров посевной площади зерновых, Шереметьевский район, пренебрегая подбором колосьев, выбросит на ветер полмиллиона пудов хлеба.

Правительство и партия установили порядок, по которому каждый убранный участок в течение пяти дней должен быть принят в полеводческих бригадах председателем колхоза и бригадиром, а при уборке комбайнами — председателем колхоза и директором МТС. Это большая и кропотливая работа. Но она совершенно обязательна для всех колхозов и МТС, ибо имеет огромное государственное значение. Но ограничиться ею—неправильно. Секретари райкомов партии и председатели райисполкомов должны лично проверять качество уборки полей во всех колхозах и совхозах, как и своевременность вывоза хлеба на заготовительные пункты, немедленно принимая меры к устранению недостатков. Только при таком условии можно обеспечить действенный контроль за качеством уборки урожая и за своевременным выполнением обязательств перед государством. Руководители районных партийных и советских организаций, колхозов и совхозов, допускающие потери при уборке, не принимающие мер к пресечению потерь и хищений зерна, задерживающие хлебосдачу, должны строго наказываться, ибо такие люди наносят ущерб государству.

Хлеб, выращенный на социалистических полях, нужен стране и Красной Армии так же, как пушки, танки, самолёты. Нам нужно много хлеба не только для победного завершения войны. Государство приняло сейчас историческую программу возрождения освобождённых от немецкой оккупации районов. Осуществление её потребует огромных материальных ресурсов, в том числе и сельскохозяйственных. Беречь хлеб, как зеницу ока, — святая обязанность всех тружеников земли, всех руководителей сельского хозяйства. Чем больше хлеба соберёт страна, чем быстрее будут выполнены обязательства колхозов и совхозов перед государством, тем крепче будет наш тыл, а стало быть, и сила наших ударов по врагу.

УКАЗ
Президиума Верховного Совета СССР
О НАГРАЖДЕНИИ 252 ХАРЬКОВСКОЙ СТРЕЛКОВОЙ ДИВИЗИИ ОРДЕНОМ КРАСНОГО ЗНАМЕНИ

За образцовое выполнение боевых заданий Командования на фронте борьбы с немецкими захватчиками и проявленные при этом доблесть и мужество наградить 252 Харьковскую стрелковую дивизию орденом Красного Знамени.

Председатель Президиума Верховного Совета СССР
М. КАЛИНИН.

Секретарь Президиума Верховного Совета СССР
А. ГОРКИН.

Москва, Кремль 25 августа 1943 г.

От Советского Информбюро

ОПЕРАТИВНАЯ СВОДКА ЗА 25 АВГУСТА

В течение 25 августа наши войска продолжали развивать наступление в районе северо-западнее ХАРЬКОВА и заняли более 60 населённых пунктов, в том числе город ЗЕНЬКОВ. Город АХТЫРКА, несколько раз переходивший из рук в руки, после ожесточённых боёв вновь занят нашими войсками.

В Донбассе, в районах южнее ИЗЮМА и юго-западнее ВОРОШИЛОВГРАДА наши войска, преодолевая упорное сопротивление противника, продолжали вести наступательные бои и вновь заняли несколько населённых пунктов, значительно улучшив свои позиции.

В течение 24 августа наши войска на всех фронтах подбили и уничтожили 104 немецких танка. В воздушных боях и огнём зенитной артиллерии сбито 98 самолётов противника.

★ ★ ★

Северо-западнее Харькова наши войска успешно развивали наступление и заняли свыше 60 населённых пунктов, в том числе город Зеньков. В боях за эти пункты уничтожено более 1.000 немецких солдат и офицеров, сожжено и подбито 17 вражеских танков.

Западнее Харькова бойцы Н-ского соединения с боями продвигались вперёд и уничтожили 31 танк, 4 бронемашины и 15 самоходных орудий противника. Захвачено 18 орудий разного калибра, склад боеприпасов и много стрелкового вооружения.

Южнее Харькова противник, прикрываясь минными полями, оказывает упорное сопротивление и часто переходит в контратаки. Отбивая контратаки гитлеровцев, наши войска продвинулись вперёд и заняли выгодные позиции. В боях за день уничтожено 800 немецких солдат и офицеров, 5 танков и несколько самоходных орудий. Захвачены трофеи и пленные.

★

В Донбассе, юго-западнее Ворошиловграда, наши войска вели наступательные бои. Противник подтянул крупные силы танков и на рассвете контратаковал наши части. Решительным ударом советские бойцы отбросили немцев и, продвигаясь вперёд, заняли несколько населённых пунктов. Уничтожено до 1.000 вражеских солдат и офицеров, подбито и сожжено 23 немецких танка, 16 разных орудий и уничтожено 130 пулемётов. Взято более 100 пленных. На другом участке наши части, развивая наступление, овладели рядом узлов сопротивления противника, в том числе крупной железнодорожной станцией. Противник понёс тяжёлые потери в живой силе и технике.

★

Южнее Изюма наши войска сломили ожесточённое сопротивление противника и овладели рядом крупных узлов сопротивления немцев. Особенно упорные бои происходили за один населённый пункт. Бойцы Н-ского соединения отбили до сорока контратак противника, ворвались в населённый пункт и в результате уличных боёв овладели им. Уничтожено 900 немецких солдат и офицеров, 18 танков, 3 бронемашины, 4 самоходных и 12 полевых орудий. Захвачены у противника 3 танка, 19 орудий и много других трофеев. При взятии другого опорного пункта, расположенного на высоте, советские бойцы истребили 600 гитлеровцев, захватили танк, 10 орудий, 300 велосипедов, много боеприпасов и различного военного имущества.

В воздушных боях наши лётчики сбили 31 немецкий самолёт.

★

На Брянском направлении активно действовали наши усиленные разведывательные группы. На одном участке подразделения Н-ской части ворвались в траншеи противника и в рукопашной схватке уничтожили роту гитлеровцев. Пытаясь вернуть потерянные позиции, гитлеровцы бросились в контратаку, но попали под перекрёстный пулемётный огонь. Потеряв только убитыми 200 солдат и офицеров, немцы в беспорядке отступили.

Наши лётчики в воздушных боях в течение дня сбили 22 самолёта противника.

★

На Ленинградском фронте наши снайперы истребили 140 гитлеровцев. Сержант Иванов и красноармеец Рахинов в течение дня выследили и убили 7 немцев. Сержант Кожевников уничтожил двух вражеских снайперов. Советские артиллеристы и миномётчики разрушили 26 дзотов, 19 блиндажей и 7 наблюдательных пунктов противника.

★

Нашей авиацией в Баренцовом море потоплен корабль охранения и повреждён транспорт противника.

★

Партизанский отряд, действующий в одном из районов Витебской области, в августе пустил под откос 5 немецких воинских эшелонов. Уничтожены 70 вагонов с боеприпасами и 4 платформы с орудиями. Партизаны этого же отряда проникли на железнодорожную станцию и взорвали три цистерны с горючим.

★

Ниже публикуется акт о чудовищном злодеянии немецко-фашистских людоедов в селе Стрелечье, Харьковской области: «В начале ноября 1941 года немцы заняли село Стрелечье. В первые же дни они разграбили продовольственные запасы стрельченской психиатрической больницы и обрекли больных на голодную смерть. 21 ноября в больницу прибыл отряд гитлеровцев. Немецкие автоматчики выводили больных группами по 10 человек к траншеям и там расстреливали их. Тех больных, которые не могли сами передвигаться, немцы приволакивали насильно, бросали их в ямы и убивали. Два дня продолжалось кровавое злодеяние фашистских палачей над беспомощными больными людьми. Всего гитлеровские мерзавцы убили 435 человек, из них 180 мужчин и 255 женщин. Фашистские убийцы разгромили больницу, вывезли 1.500 одеял, 3 тысячи простынь, 4 тысячи пар белья, 500 кроватей и много другого имущества». Акт подписали: главный врач больницы М. Головко, санитарки М. Шевченко, Л. Цимбул, Н. Байдукова, Е. Сарага, фельдшерицы А. Кузьменко, А. Краснова, медицинская сестра В. Калмыкова.

УКАЗ ПРЕЗИДИУМА ВЕРХОВНОГО СОВЕТА СССР
О награждении орденами и медалями работников рыбной промышленности

За образцовое выполнение заданий Правительства по снабжению Красной Армии и специальных заданий Командования Красной Армии **наградить:**

ОРДЕНОМ ЛЕНИНА

1. **Буршумова** Очира Буршумовича — бударочника колхоза «Большевик» Айменкинской МРС Калмыцкого госрыбтреста.
2. **Гаврилову** Марию Алексеевну — рыбачку рыболовецкого колхоза им. ВКП(б) Астраханского рыбакколхозсоюза.
3. **Дония** Ивана Павловича — директора Кихчикского рыбкомбината АКО.
4. **Дудика** Константина Ивановича — бригадира рыболовецкой бригады колхоза им. Чапаева Приморско-Ахтарского района Краснодарского края.
5. **Емельянова** Семена Павловича — управляющего акционерным Камчатским обществом Наркомрыбпрома СССР.
6. **Иудина** Степана Григорьевича — капитана мотобота «Кировец» Главсеврыбпрома.
7. **Калиева** Шамета Калиевича — директора Лебяжинской моторно-рыболовной станции Волго-Каспийского треста.
8. **Княстяпина** Степана Яковлевича — кочегара рыболовного траулера № 14 Главсеврыбпрома.
9. **Корсунова** Михаила Ивановича — начальника Главкаспрыбпрома.
10. **Кузьмина** Иосифа Иосифовича.
11. **Кулыгина** Александра Ивановича — директора рыбкомбината «Нижнее Пронге» Нижне-Амурского госрыбтреста.
12. **Кусова** Николая Фомича — секретаря Хабаровского краевого комитета ВКП(б) по рыбной промышленности.
13. **Кыркалова** Константина Федоровича — бригадира рыболовецкого колхоза «Красный Север» Северного рыбакколхозсоюза.
14. **Надибаидзе** Шалву Георгиевича — директора рыбкомбината «Гафунн» Главвостокрыбпрома.
15. **Плудона** Матиса Яновича — заместителя начальника Главрыбсбыта.
16. **Прокопенко** Федора Денисовича — гарпунера китобойного судна «Трудфронт» Главвостокрыбпрома.
17. **Саккеуса** Владимира Карловича — Народного комиссара рыбной промышленности Карело-Финской ССР.
18. **Сбродова** Александра Алексеевича — начальника Главного управления рыбной промышленности Сибири — заместителя Народного комиссара рыбной промышленности СССР.
19. **Сухорученко** Михаила Николаевича — заместителя начальника Главкаспрыбпрома.
20. **Ульянова** Сергея Фёдоровича — начальника Главного управления тарной промышленности Наркомрыбпрома СССР.
21. **Хохлина** Антона Григорьевича — капитана рыболовного траулера «Сталин» Главсеврыбпрома.
22. **Хрущеву** Варвару Ивановну — рыбачку рыболовецкого колхоза «Красный Партизан» Приморско-Ахтарского района Краснодарского края.

ОРДЕНОМ КРАСНОГО ЗНАМЕНИ

1. **Барботько** Григория Акимовича — капитана парохода «Орочен» АКО.
2. **Гавриш** Поликарпа Саввича — секретаря Приморско-Ахтарского райкома ВКП(б) Краснодарского края.
3. **Земскова** Василия Сергеевича — капитана рыболовного траулера 17 Главсеврыбпрома.
4. **Ишкова** Александра Акимовича — Народного комиссара рыбной промышленности СССР.
5. **Киселёва** Павла Дмитриевича — капитана парохода «Якут» АКО.
6. **Коренева** Петра Георгиевича — заместителя начальника управления тралового флота Главсеврыбпрома.
7. **Кремса** Арнольда Карловича — капитана транспортного судна «Скала» Главвостокрыбпрома.
8. **Малыгина** Ефима Артемьевича — капитана мотобота № 5 Канинской моторно-рыболовной станции Беломорского госрыбтреста.
9. **Мокрецова** Алексея Андреевича — политрука рыболовного траулера «Сталин» Главсеврыбпрома.
10. **Подорина** Владимира Васильевича — капитана рыболовного траулера «Ерш» Главсеврыбпрома.
11. **Рогова** Константина Ермолаевича — механика парохода «Полководец Суворов» Волго-Каспийского треста.
12. **Сборщикова** Василия Никандровича — директора Полярной моторно-рыболовной станции Кольского госрыбтреста.
13. **Сидоренко** Александра Тарасовича — бывшего начальника Мурманского рыбпорта, ныне управляющего Кольским госрыбтрестом.
14. **Тисленко** Георгия Герасимовича — заместителя начальника Главсеврыбпрома.
15. **Титова** Михаила Васильевича — капитана рыболовного траулера «Чайка» Главсеврыбпрома.
16. **Хохлина** Константина Григорьевича — капитана рыболовного траулера «Москва» Главсеврыбпрома.
17. **Шпакова** Онуфрия Степановича — секретаря Ростовского обкома ВКП(б).

ОРДЕНОМ ТРУДОВОГО КРАСНОГО ЗНАМЕНИ

1. **Акилина** Ивана Акимовича — директора рыбзавода «Главный Лопатин» Дагрыбтреста.
2. **Алигужанова** Садвакаса — ломщика соли «Павлодарсоли».
3. **Альперина** Михаила Семёновича — директора Первого сейнерного рыбкомбината Главвостокрыбпрома.
4. **Анохина** Михаила Михайловича — директора рыбкомбината «Попов» Главвостокрыбпрома.
5. **Бабаяна** Константина Ефремовича — заместителя начальника Главазчеррыбпрома.
6. **Березина** Николая Тихоновича — начальника сектора обработки рыбы технического отдела Наркомрыбпрома СССР.
7. **Берещенко** Павла Емельяновича — председателя Кубанского межрайрыбакколхозсоюза.
8. **Боброва** Петра Евгеньевича — директора рыбзавода «Джаоре» Нижне-Амурского госрыбтреста.
9. **Боганова** Владимира Петровича — управляющего Ханты-Мансийским госрыбтрестом.
10. **Богачёва** Аркадия Семёновича — капитана парохода «Терней» Главамуррыбпрома.
11. **Бокитько** Николая Михайловича — директора научно-исследовательской торфяной станции АКО.
12. **Бондаренко** Афанасия Фёдоровича — управляющего Байкальским госрыбтрестом.
13. **Бунина** Александра Александровича — начальника отдела Наркомрыбпрома СССР.
14. **Вайнштейна** Владимира Яковлевича — директора Кичигинского рыбкомбината АКО.
15. **Васина** Сергея Андриановича — секретаря Камчатского обкома ВКП(б).
16. **Войтенко** Никиту Даниловича — директора Ахтарского рыбзавода Главазчеррыбпрома.
17. **Ганюшкина** Николая Фёдоровича — начальника Южной сельдяной экспедиции Главкаспрыбпрома.
18. **Глухова** Тимофея Макаровича — начальника отдела кадров Наркомрыбпрома СССР.
19. **Голубева** Василия Егоровича — капитана сейнера рыбкомбината «Тафуин» Главвостокрыбпрома.
20. **Голышева** Владимира Абрамовича — секретаря Астраханского окружкома ВКП(б).
21. **Грушко** Владимира Ильича — заведующего рыбным отделом Хабаровского крайкома ВКП(б).
22. **Гуторова** Илью Филипповича — председателя колхоза «Турвинэ» Камчатского рыбакколхозсоюза.
23. **Дедкова** Василия Родионовича — заместителя управляющего акционерным Камчатским обществом Наркомрыбпрома СССР.
24. **Дорохина** Виктора Васильевича — старшего строителя кораблей Астраханской судоверфи им. Кирова.
25. **Ерофеева** Павла Ефимовича — председателя рыболовецкого колхоза «Трудовик» Астраханского рыбакколхозсоюза.
26. **Жерненко** Павла Степановича — инженера по добыче производственно-распорядительного отдела Сибири и Дальнего Востока Наркомрыбпрома СССР.
27. **Жильцова** Николая Ивановича — бывшего председателя ЦК Союза рыбников Дальне-Восточного бассейна, ныне заместителя начальника главного управления рыбной промышленности Дальне-Восточного бассейна.
28. **Завадского** Яна Яновича — директора Петропавловского порта АКО.
29. **Зайцева** Викентия Петровича — директора Московского технического института рыбного хозяйства им. Микояна.
30. **Захарова** Андрея Семёновича — начальника главного управления рыбной промышленности Дальне-Восточного бассейна.
31. **Захарова** Константина Ивановича — заместителя начальника главного управления рыбной промышленности Сибири.
32. **Зельдовича** Захара Марковича — заместителя начальника Главрыбсбыта.
33. **Зоненко** Пантелея Кузьмича — бывшего директора Новороссийского холодильника Главазчеррыбпрома.

(Продолжение следует).

Слава отважным!

Летние бои 1943 года на советско-германском фронте мировая печать назвала «величайшим в истории сражением техники». Действительно, никогда ещё в ходе войны массы боевой техники не сталкивались в таких грандиозных масштабах, как в летнюю кампанию 1943 года. Сражения под Орлом и Харьковом были выиграны Красной Армией в частности благодаря тому, что и в области техники Красная Армия теперь сильнее гитлеровских войск. С начала летних боёв, т.-е. с 5 июля и по 20 августа (следовательно, не включая конца Харьковской операции), немцы потеряли на советско-германском фронте 6.400 танков, 4.600 самолётов, 3.800 пушек, свыше 20.000 автомашин. Громадные потери немцев свидетельствуют о напряжённости идущих сражений. Следует добавить, что в боях за Харьковский плацдарм гитлеровцы, стремясь по приказу Гитлера во что бы то ни стало удержать за собой город, непрерывно вводили в бой наиболее крупные силы своей техники — танки и авиацию. Гитлеровское командование бросило в контратаки крупные резервы и проиграло сражение не потому, что немцы были слабы, а потому, что Красная Армия оказалась сильнее.

Но в этом «величайшем сражении техники» победителем вышел человек. Не говоря уже о роли пехоты — подлинной «царицы полей», — в Красной Армии за машиной, за техникой всегда стоял и стоит человек, доблестный и мужественный советский патриот и воин. Именно героический советский воин сыграл решающую роль в битве машин.

Техника не стёрла и не заслонила отвагу, боевая выучка не превратила советского воина в придаток машины, в автомат, как это наблюдается в немецких войсках. Наоборот, вооружённый могучей техникой, советский человек стал ещё более храбрым, ещё более смелым в бою. И, поздравляя славные Харьковские дивизии с победой, товарищ Сталин отметил, что **«В наступательных боях за овладение городом Харьков наши войска показали высокую боевую выучку, отвагу и умение маневрировать».**

Отвага! Она остаётся сильнейшим и неизменным оружием русского солдата, советского воина. С первого дня войны она восхищала мир, и всё человечество преклонилось перед мужеством и героизмом Красной Армии. Тогда нашим войскам ещё многого нехватало — и техники, и выучки, и уменья. Но вот наша армия приобрела их, а русская отвага попрежнему стоит на своём месте, в числе решающих качеств всей армии и каждого отдельного бойца! Основанные на опыте войны боевая выучка и умение маневрировать — это новые качества, приобретённые в боях. Но кто же не увидит, что в соединении с этим новым умением и отвага стала новой! Теперь она становится выражением предельного мастерства, вершиной боевого искусства.

Лишь вчера Президиум Верховного Совета СССР присвоил 66 офицерам Военно-Воздушных Сил Красной Армии звание Героя Советского Союза. И вчера же опубликован Указ Президиума Верховного Совета СССР о награждении 7 Героев Советского Союза второй медалью «Золотая Звезда» за подвиги, дающие право на получение звания Героя. Какие подвиги, из ряда вон выходящие, нужно было совершить, какую доблесть проявить, чтобы в изобилующее примерами героизма время стать дважды Героем!

Лётчик — капитан Виктор Голубев совершил за время Отечественной войны 294 боевых вылета. Он лично расстрелял 50 вражеских танков и 20 вражеских самолётов. Он один уничтожил около 1.000 немцев. Столько же немцев и их техники уничтожил другой лётчик, майор Михаил Бондаренко. Трижды раненый, он неизменно возвращался в полк, никому не уступая своего права громить врага. Истребители Александр Покрышкин, Дмитрий Глинка, Василий Зайцев и Петр Покрышев — лучшие представители советских «ассов». Гвардии майор Покрышкин не имеет равных в мастерстве воздушного боя. У него уникальный счёт боевых вылетов — 455. Он один обратил в кучу мусора и обломков 37 немецких самолётов, вышел победителем в 37 единоборствах с врагом. Это признанный рекордсмен воздушного боя, по эффективности своих схваток с врагом приравнявший себя к целому авиационному полку. Двадцатипятилетний капитан Дмитрий Глинка — один из двух братьев героев кубанских боёв — участвовал в 60 сражениях; на фюзеляже его «Яковлева» красуются 29 алых звёзд, по числу поверженных на землю немецких самолётов. Командир гвардейского истребительного авиаполка подполковник Василий Зайцев провёл 148 воздушных боёв и лично сбил 25 самолётов противника. При этом он широко известен как новатор тактики воздушного боя, как лётчик-творец, совершенствующий свою военную науку. 22 вражеских самолёта сбил в боях молодой гвардии майор Петр Покрышев. Мастер ночного бомбового удара гвардии капитан Василий Ефремов — сталинградец родом и сталинградец по боям, где он совершил 204 боевых вылета на защиту родного города, поражая бомбами вражеские танки, пехоту, огневые точки.

Новая семёрка дважды Героев — живой пример того нового качества отваги, которое торжествует в победном наступлении Красной Армии. Сталинград, Орёл, Харьков стали памятниками этого беспримерного мужества советских воинов, где к храбрости прибавилось умение, где доблесть умножилась мастерством. Гитлеровцы сейчас встречаются с этим новым сплавом, с этой новой броней нашей армии.

Мы по праву гордимся возросшим, зрелым мастерством своих воинов, сочетаемым со смелостью, отвагой, мужеством.

Слава отважным! Слава Героям! Слава тем, кто сумел стать дважды Героем в боевых рядах нашей доблестной Красной Армии!

В Наркомземе Союза ССР

Наркомзем Союза ССР, рассмотрев предварительные итоги Всесоюзного социалистического соревнования районов за дальнейший под'ём колхозного животноводства, признал в соответствии с условиями соревнования кандидатами на получение переходящего Красного Знамени Народного Комиссариата Земледелия Союза ССР и денежных премий 105 районов.

Наибольшее количество районов — кандидатов на получение переходящего Красного Знамени и денежных премий в Казахской ССР, Грузинской ССР, Московской, Горьковской и Ивановской областях.

Пленум Свердловского городского комитета ВКП(б)

СВЕРДЛОВСК, 25 августа. **(По телеф. от соб. корр.).** Состоялся пленум Свердловского городского комитета ВКП(б), посвященный ходу заготовки и завоза в город топлива. Доклад на эту тему сделал секретарь горкома ВКП(б) тов. Косов. Зимой Свердловск испытывал серьёзные перебои в снабжении топливом. В этом году созданы все необходимые условия для того, чтобы город смог полностью обеспечить себя топливом. Однако эти возможности далеко ещё не используются.

Пленум подробно обсудил положение с обеспечением города топливом и установил конкретные меры для увеличения заготовки и завоза в город дров, угля и торфа.

Помощь освобождённому Харькову

БАРНАУЛ, 25 августа. **(По телегр. от соб. корр.).** В ответ на сообщение о занятии Харькова трудящиеся Барнаула начали сбор средств и строительных материалов для восстановления второй столицы Украины. В ближайшие дни трудящиеся Железнодорожного района Барнаула пошлют в Харьков 10 вагонов леса, 5 вагонов кирпича, 1 вагон гвоздей, 1 вагон мыла.

Быстрее восстановить хозяйство в районах, освобождённых от немецкой оккупации!

Постановление Совнаркома СССР и ЦК ВКП(б) „О неотложных мерах по восстановлению хозяйства в районах, освобождённых от немецкой оккупации" встречено по всей стране с огромным под'ёмом

Стахановским трудом ответим на сталинскую заботу

ВОРОНЕЖ, 25 августа. **(По телеф. от соб. корр.).** В освобождённых районах области с огромным под'ёмом проходят митинги и собрания, посвящённые постановлению Совнаркома СССР и ЦК ВКП(б) «О неотложных мерах по восстановлению хозяйства в районах, освобождённых от немецкой оккупации».

Колхозники артели села Подклетное, Семилукского района, до тла разрушенного гитлеровскими разбойниками, с особой отчётливостью осознают мудрость и важность постановления партии и правительства. Подклетненский колхоз имени XVII партс'езда имел до немецкой оккупации свою паровую мельницу, водопровод, электростанцию, колхозный клуб. Сейчас на месте села — одни развалины.

— Я горячо приветствую постановление партии и правительства, — заявила выступившая на колхозном митинге Дарья Ивановна Дегтева. — Сталинская забота прибавляет нам сил. Ответим на эту заботу стахановской работой на полях. Наш колхоз сдал в фонд Красной Армии 70 центнеров зерна и 12 тонн огурцов. Это — начало. Помощь нашу нужно усиливать с каждым днём. Два моих сына и муж сражаются на фронте. В этот радостный день я напишу им и заверю, что мы не оставим защитников наших без поддержки, вдоволь снабдим их хлебом и другими продуктами.

На митинге выступил также отец трёх сыновей-фронтовиков, колхозный животновод Черноусов. Он рассказал, как колхозники восстанавливают разрушенное гитлеровцами животноводство. Колхозники перевыполнили план контрактации молодняка, ремонтируют скотные помещения, строят свинарник и телятник.

— На этом мы не остановимся, — заявил тов. Черноусов. — Правительство во всём идёт нам навстречу. Дело — за нами. Наш святой долг принять все меры к тому, чтобы полностью укомплектовать животноводческие фермы и восстановить наше колхозное животноводство.

Братская помощь ярославцев

Трудящиеся Ярославской области шефствуют над районами Смоленской области, пострадавшими от немецкой оккупации. Страшное зрелище открылось взорам смолян, вернувшимся в свои родные места после изгнания немцев.

— Наш район, — рассказывает секретарь Всходского райкома ВКП(б) т. Новиков, — до немецко-фашистской оккупации имел прекрасно оборудованную бумажную фабрику, льнообрабатывающий завод, насчитывал 176 колхозов и 2 МТС. Фашистские разбойники уничтожили 96 деревень из 176, сожгли 5.747 жилых домов. В Германию угнан весь скот, уничтожены все промышленные предприятия.

Проводя в жизнь дьявольские планы истребления советских людей, гитлеровские мерзавцы превратили оккупированные ими населённые пункты в очаги инфекционных заболеваний, обрекали советских людей на смерть.

— Фашистские людоеды отравили колодцы ядом, — рассказывает колхозник Бельского района т. Кудрявцев. — Они угнали на каторжные работы в Германию более 7 тысяч человек, замучили и расстреляли свыше 800 человек беззащитных советских женщин, детей и стариков.

Исстрадавшееся под пятой немецких оккупантов, ограбленное догола, население освобождённых районов Смоленской области получает помощь всей страны.

Трудящиеся нашей области помогают ему наладить нормальную жизнь, восстановить своё хозяйство.

В Смоленщину ярославцы направили 1.048 тонн зерна, 1.077 борон, 1.805 плугов, 4.560 серпов, 3.703 косы, 1.600 вил, более 3.000 лопат. На сотни тысяч рублей отослано товаров ширпотреба, изготовленных кооперативной и местной промышленностью области. Обуви послано 3 тысячи пар, платьев детских — 1.000 штук, головных уборов — 7.000, белья — 2.000 пар, чулок и носков — 15.000. Кроме этого, смоляне получат большое количество вещей, собранных трудящимися.

Промышленные предприятия нашей области дают в освобожденные районы различного рода оборудование, инструменты и материалы. Выделены станки по холодной обработке металла и станки по деревообработке, моторы. Направлено также большое количество режущего инструмента, свёрл, метчиков, зубил, тисков, переносных горнов, паяльных ламп, наковален.

Ярославская область выделила смолянам 671 голову крупного рогатого скота, 1.441 овцу, 175 свиней. Тутаевский район, шефствуя над Всходским районом, передал ему 300 голов крупного рогатого скота, 500 овец, 150 полушубков, 150 пар валенок, 10.000 метров ткани. Колхоз «Красное знамя» Шалегинского сельсовета обеспечил подшефный колхоз «VII с'езд Советов» семенами, сельхозинвентарём, одеждой, обувью. Кроме этого, он выделил 5 голов крупного рогатого скота, 10 овец.

Выражая мысли всех колхозников, члены артели «Горшиха» заявили:

— Мы прекрасно понимаем, что, шефствуя над освобождёнными районами, мы помогаем Красной Армии.

Красная Армия освобождает от фашистских оккупантов город за городом, село за селом. Недалёк тот час, когда наша родная земля будет полностью очищена от фашистской нечисти. Трудящиеся нашей области, помогая восстановлению хозяйства в освобождённых от немцев районах, способствуют окончательной победе над ненавистным врагом.

Д. ПОДЬЯКОВ.

НА ОСВОБОЖДЕННОЙ УКРАИНСКОЙ ЗЕМЛЕ. Жители села М. на Харьковщине, которым удалось при отступлении немцев спрятаться в лесу, после освобождения села Красной Армией сразу приступили к восстановлению колхоза им. Ворошилова. Они энергично взялись за уборку хлеба с бывших полей колхоза. На снимке: молотьба собранного хлеба в лесу.

Фото С. Рапорта.

Митинг на колхозном току

Когда читавший газету умолк, на току воцарилось молчание. Полине Носовой, председателю сельского Совета, пришлось повторить вопрос: «Кто хочет слова?» И тогда за всех ответила Клавдия Борзыкина:

— Подожди, дай собраться с мыслями. Ведь никто не ждал, что в войну государство нам такую помощь может оказать.

Слово взяла сама Полина Носова. Она взволнованно напомнила о пережитых жителями села Лебяжье страшных днях в фашистском плену — днях позорного рабства. Горячо говорила она о воинах Красной Армии, которые ценой своей крови возвратили колхозникам жизнь. Она говорила о тяжёлых лишениях, которые переживает страна, об огромном напряжении сил, требующемся для борьбы и победы над врагом.

— И вот вы поймите, в такое время государство оказывает нам огромную помощь. Вот и подумайте, как мы работаем и как нужно работать, чтобы отблагодарить партию и правительство.

Ефим Макеев, председатель колхоза, дополняет речь Носовой волнующими цифрами:

— 634 центнера зерна должны были мы сдать государству. Это немного, но теперь с нас слагается по новому постановлению половина. У нас в колхозе выработано тысяч десять трудодней. До конца года будет ещё тысячи две. Всего, значит, тысяч двенадцать будет. Выходит, что от одной только этой льготы по два с половиной килограмма добавочного зерна на трудодень! Только зерна. А сколько ещё остаётся картошки, овощей!

Но и это не всё. Залогина Ивана Аркадьевича вы знаете все. Он сам и жена его Мария Михайловна нетрудоспособные и трудоспособных у них нет — сыны на фронте. С него причиталось государству 40 килограммов мяса, сотня яиц, двадцать пудов картошки и другие продукты. Теперь всё это остаётся у него — Залогин освобожден от поставок полностью. Возьмите Дмитрия Ильича Щербакова, Анну Васильевну Носову — от всех поставок они освобождаются наполовину. А таких у нас по колхозам много. Мы подсчитали: дворов 70 будет теперь освобождено от всех поставок полностью и дворов 100 с лишним — наполовину.

— А скот эвакуированный обратно получим? Это считаете?

Деловито выступает пожилой колхозник Игнат Каменев:

— Вы знаете, у меня на фронте четверо. У многих из вас тоже немало ушло на фронт. Я считаю, что им, бойцам, и прежде всего раненым должны мы помочь.

Говорит машинист молотилки Дмитрий Носов:

— Даю раненым бойцам урожай с десяти соток картофеля и десяти соток проса с моего участка.

Принимается решение: кроме того, что уже сдано в «Фонд здоровья бойцов Красной Армии», сдать ещё не меньше чем по 40 литров молока со двора, по полцентнера картофеля, по четверть центнера овощей, яйца, цыплят, кур.

Вновь берёт слово председатель колхоза Ефим Макеев:

— Это правильно, что так решили, но это не всё. Главное — как теперь будем работать, как трудом отблагодарим государство. Озимые у нас посеяны только наполовину, молотьбу ещё не закончили.

И вновь перебивают голоса:

— И ночи будем молотить, а чтоб в три дня молотьбу закончить.

— Посеять всё к 1 сентября, как решили по соревнованию.

— Нет, мало, давайте ещё посеем сверх плана.

Решено в три дня закончить молотьбу, а к 1 сентября не только выполнить посевной план, но и 20 гектаров засеять сверх плана; работать всем, как один, с раннего утра и дотемна.

Собрание закончено. А на току, где оно шло, ещё долго не утихает возбуждение. В горячих словах колхозников — чувство большой радости, благодарности и большой гордости за свою родину.

Коллективный корреспондент «Известий» — «Курская правда».

КУРСК. **(По телефону).**

В колхозах Сталинградской области

СТАЛИНГРАД, 25 августа. **(По телеграфу от соб. корр.).** Александру Васильевичу Ивлиеву 72 года. Сыны и дочь его на фронте, сам он — пенсионер, но как только началось восстановление Сталинграда, старик одним из первых заявил о своём горячем желании принять участие в возрождении родного города. Теперь Александр Васильевич работает слесарем на одном из заводов и является лучшим стахановцем. В работе он всегда старателен, а в эти радостные дни — особенно. Старик взволнован до глубины души заботой партии и правительства о трудящихся освобождённых районов. Прочитав постановление СНК и ЦК ВКП(б), он сказал:

— Только Сталин может так заботиться о народе, да ещё в такое трудное время, когда идёт война.

Сейчас Ивлиев взялся за восстановительные работы ещё с большей энергией. Он выполняет задания на 200 проц. С таким глубоким волнением и радостью встретили постановление все трудящиеся Сталинградской области, особенно освобождённых районов.

Недолго хозяйничали немцы в Нижне-Чирском, Верхне-Курмоярском, Калачевском и других районах, но разрушили они почти всё до основания. Теперь колхозники и колхозницы, воодушевлённые успехами Красной Армии, восстанавливают своё хозяйство. Вновь созданы повсюду колхозы. В Нижне-Чирском районе колхозники восстановили 34 птицефермы, одну конеферму, две молочно-товарных фермы, законтрактовали 850 телят. Для ожидаемого из восточных районов эвакуированного ранее скота вновь строятся помещения, заготавливается корм.

В Верхне-Курмоярском районе восстановлены все МТС, МТМ и общественные колхозные постройки. Сделано немало, но ещё много работы впереди. Колхозники в ответ на постановление берутся за восстановительные работы с ещё большим под'ёмом.

Ржев восстанавливается

РЖЕВ, 25 августа. **(По телеф. от соб. корр.).** За последние дни заметно усилились восстановительные работы в городе. Начал выпускать продукцию лесозавод: заготовляется тёс для школы имени Пушкина. Идёт подготовка к строительству известкового завода и кирпичного завода мощностью в пять миллионов штук кирпича в год.

Пивоваренный завод выпустил новую партию готовой продукции и восстановил печь для солодовни. Расширяют производство промартели. Они организуют новые мастерские — трикотажную, текстильную, гончарную, кожевенную и другие.

В июле и августе 97 семей фронтовиков переселены из землянок в благоустроенные жилища. Построено 25 глинобитных домиков. Подано 45 новых заявок на отвод участков под индивидуальное жилищное строительство.

Новыми конкретными делами отвечают жители Ржева на заботу партии и правительства об освобождённых районах и на боевые подвиги славных воинов Красной Армии.

Декадой раньше намеченного графиком срока обязались закончить ремонт жилых домов рабочие ремонтно-строительной конторы горжилуправления. Когда рабочие бригады строителей, восстанавливающие общежитие, узнали, что в Ржев прибудут новые люди для участия в восстановительных работах, они дали обязательство закончить ремонт общежития досрочно к 28 августа.

Коллектив железнодорожной электростанции обязался досрочно провести все необходимые мероприятия, чтобы дать свет не только железной дороге, но и городу.

Сегодня в Орле

Народный комиссариат связи СССР установил прямую связь с городом Орлом, освобождённым 5 августа от немецко-фашистских захватчиков. Редакция «Известий» вызвала по телефону исполнительный комитет Орловского областного Совета. В Орле к аппарату подошёл заместитель председателя исполкома тов. Житков.

Сотрудник «Известий»: Здравствуйте, тов. Житков, расскажите, пожалуйста, как живёт сейчас город Орёл?

Тов. Житков: Трудящиеся Орла вместе со всем советским народом с огромной радостью встретили весть об освобождении Харькова. В городе прошли многолюдные митинги, на предприятиях, в учреждениях зачитывался Приказ Верховного Главнокомандующего. Жители Орла от всей души приветствуют жителей Харькова и поздравляют их с освобождением от немецких захватчиков.

С большим под'ёмом встретили в городе и освобождённых районах области постановление Совнаркома СССР и ЦК ВКП(б) «О неотложных мерах по восстановлению хозяйства в районах, освобождённых от немецкой оккупации».

Областные организации принимают сейчас все меры к тому, чтобы как можно скорее довести постановление правительства и партии до всех трудящихся. С этой целью в районы выезжают работники партийного и советского актива. Одновременно уже сегодня началась разработка практических мероприятий по проведению в жизнь решения СНК СССР и ЦК ВКП(б).

То, что мы разговариваем сейчас по телефону непосредственно с Москвой, лишний раз характеризует большую восстановительную работу, развернувшуюся у нас после изгнания немцев из города. В настоящее время в Орле уже работают все областные, городские и районные партийные и советские организации. Развернули свою работу местные организации и в сельских районах, освобождённых от захватчиков.

В городе сейчас тысячи людей заняты очисткой тротуаров и мостовых от обломков и мусора — последствий разрушений. Уже началось восстановление жилого фонда. Областные организации утвердили план ремонта жилищ, по которому в первую очередь должно быть введено в строй 15.000 квадратных метров жилой площади. Это большая работа, если учесть, что все каменные дома в Орле разрушены, а деревянные сожжены. Сейчас люди живут в маленьких сохранившихся домиках, а часть населения ютится в землянках и погребах. Но трудности не смущают орловцев. Всюду сейчас парит необычайный под'ём, все стремятся сделать максимально возможное, чтобы скорее восстановить нормальную жизнь. И результаты своих трудов жители Орла ощущают ежедневно, ежечасно.

20 августа, например, городу был дан первый ток. Пока электрическое освещение получили только учреждения, коммунальные и торговые предприятия. По мере восстановления жилых домов они также будут получать свет.

У нас уже работают одиннадцать промысловых артелей — швейная, обувная, слесарно-механическая и другие. Введены в строй две водонасосных станции, и жители получили теперь доброкачественную воду. Восстановлена работа хлебопекарен, которые полностью обеспечивают потребность населения в хлебе. Открыты гастрономические и бакалейные магазины, развёртывается торговля промтоварами.

Сотрудник «Известий»: Сколько сейчас жителей в Орле?

Тов. Житков: Когда мы возвратились в город, он был почти пустой. Немцы, чувствуя, что их владычеству приходит конец, начали безжалостно изгонять жителей из города. На прятавшихся по оврагам и балкам горожан они устраивали облавы с собаками, чтобы ещё больше увеличить число пленников, насильственно отправляемых в Германию. Но облавы не помогли. Жители уходили в леса, подальше от города, чтобы спасти себя от немецкой неволи.

В первый же день освобождения Красной Армией города в Орёл потянулись его жители. Сейчас этот поток не прекращается. Уже возвратилось больше 40 тысяч человек, в том числе много детей.

Сотрудник «Известий»: Вы сказали, что в город возвратилось много детей. Приближается начало учебного года. Как к нему готовятся в Орле?

Тов. Житков: Учебный год в школах Орла начнётся в тот же день, как и в других городах Союза. Четыре школы будут развернуты в сохранившихся больших зданиях, а для части школ приспосабливаются другие помещения. В общем обучением будут охвачены все дети города. Сейчас они вместе с учителями с огромным воодушевлением работают над приведением школ в порядок. Часть ребятишек, а также взрослых жителей города выехала на уборку урожая в окрестные районы. Всего в колхозы направлено более двух тысяч человек. Кстати, могу сообщить, что уборка урожая в колхозах освобождённых районов проходит исключительно организованно и быстро. Несмотря на то, что в колхозах и МТС не осталось или почти не осталось никаких машин, урожай будет убран во-время и хорошо. Сейчас пущены в ход серпы и косы, молотьба ведется цепами, с целью предотвращения потерь тщательно подбираются колосья.

Сотрудник «Известий»: Как налаживается культурная жизнь в городе?

Тов. Житков: Несколько дней тому назад жители Орла смогли впервые свободно пойти в кино. Так как здания Драматического театра и всех кинотеатров города разрушены, мы приспособили под театр бывший Дом учителя. Здесь сейчас выступает бригада Московской филармонии, концерты которой пользуются исключительным успехом.

Сотрудник «Известий»: Приступила ли к работе комиссия по установлению и расследованию злодеяний немецко-фашистских захватчиков?

Тов. Житков: Да, такая комиссия уже сформирована и начала свою работу.

Районы Смоленщины готовятся к приёму скота

СМОЛЕНСКАЯ ОБЛАСТЬ, 25 августа. (ТАСС). Колхозы Бельского, Вяземского, Сычевского, Андреевского и других районов области отправили 600 возчиков, доярок и гуртоправов за скотом, находящимся в тылу страны. В районах деятельно готовятся к приёму скота. По неполным данным, уже отремонтированы животноводческие постройки на 3.500 голов. Колхозы «Перекличка» и «XVIII партс'езд» Сычевского района восстановили 5 конюшен, 7 скотных дворов, 7 свинарников. Идёт заготовка кормов. Многие колхозы области создают страховой фонд сочных и грубых кормов.

Восстанавливаются племенные рассадники симментальского и швицкого скота.

Возвращение

Как всегда бывает осенью, темнота наступила сразу, словно пролили её с невесёлого неба. Вдоль дороги стояли редкие избы с тёмными окнами, деревья скрипели на ветру и качали худыми ветвями, листья лежали в жидкой грязи. Была нехорошая ночь. Была такая ночь, что и вспоминать не хочется. Чёрное, облачное небо изредка освещалось далёкими вспышками, и тогда становилась видна мокрая, скользкая дорога, уходящая далеко вперёд, и нечто бесформенное и тёмное, приближающееся по этой дороге.

Был слышен хруст, тяжёлое дыханье. Но вот глаза привыкали к темноте, и в ночи на дороге начинали явственно вырастать рога, длинные спины и хвосты.

По дороге гнали скот. Коровы и быки шли, тяжело переставляя ноги и опустив головы. Спины их были мокрыми от дождя и пота, ноги скользили по жидкой грязи. Вслед за ними шли люди. Были видны чубатые старики в больших шапках, женщины в платках, в мужских куртках... Шла беременная женщина, тяжело ступая, выставив вперёд большой живот. Все они шли молча. Изредка одна из коров сходила с дороги, и тогда от группы людей молча отделялась женщина или старик, они вытягивали вперёд руку с длинной хворостиной, подгоняли корову ближе к стаду и снова возвращались на своё место. Скот шёл и шёл по дороге; казалось, никогда не будет конца этому хрусту и тяжёлому дыханью, и, когда я, свернув с дороги, пошла по скользкой тропе, ведущей к селу, — сколько ни оборачивалась я, мне всё было видно бесформенную тёмную массу, движущуюся по дороге вперёд и вперёд.

Немного позже, на маленькой станции, я увидела вагоны, полные скота.

Вероятно, это были другие быки и коровы, но они показались мне теми же самыми, что встретила я в ночи, на дороге. Так же молча стояли возле них старики и женщины. Рядом на открытых платформах были видны сеялки, плуги, станки, сенокосилки. Коровы устали и, видимо, мучились от жажды, они лизали иней на стенах вагона и, когда к ним подошёл высокий, худой старик, стали лизать его полушубок. По их тёмным, слезящимся глазам было видно, что они уже еле стоят на ногах, изнеможены тряской, жаждой, вагонной качкой, голодны и тоскуют.

Женщина в мужском ватнике, стоящая рядом, вдруг махнула рукою и отошла от дверей вагона.

— Глаза б мои не смотрели, — сказала она, с силой отирая лоб. — Глаза б мои не смотрели... — повторяла она и всё бормотала что-то под нос, идя к халупке, возле которой висел пустой бак для кипятка. Коровы продолжали лизать холодный полушубок старика, он, кряхтя, подпёр плечом одну корову под грудь и принялся распутывать ей ногу. Потом состав дёрнулся, вагон вздрогнул, коровы попадали друг на друга, и тяжёлый, длинный состав медленно двинулся вперёд.

С той поры прошло около двух лет, но всё это стоит перед глазами, как если бы было вчера. Забыть это невозможно. Само горе двигалось тогда по дорогам. Добро, нажитое в труде и чести, плоды справедливой и мирной жизни, колхозное богатство и колхозная слава, — всё это снялось со своих мест, перемешалось и двинулось по дорогам войны. Где-то сзади осталась изба с чистым рушником возле рукомойника, коровник с блестящими поилками, новые дойки, сладкий запах парного молока, доярка, гладкая, розовая, торжественная, само воплощение благополучия и умелого труда... В сапогах с налипшей грязью, худая, с вваливщимися глазами, повязанная платком, — та ли это, неужели та самая колхозница, гордость Сельскохозяйственной выставки, счастье репортёров... Она идёт по дороге вслед за стадом, которое выходила и вырастила, идёт, скользя, пожимаясь под промокшим от дождя ватником, по её лицу течёт дождь и пот, а в деревне её уже дым, пламя, грохот пальбы, и старая бабка, которая решила помирать в родной избе, стоит, трясясь, под притолокой и крестится сведёнными пальцами на тёмный угол, где висит в рамочке портрет вождя с букетиком высохших васильков, приколотых ещё в Троицын день.

Всё это вспоминается сейчас. Всё это вспоминается, когда читаешь постановление Совнаркома СССР и ЦК ВКП(б) «О неотложных мерах по восстановлению хозяйства в районах, освобождённых от немецкой оккупации».

Ещё не сошёл дым с измученной боями земли. Ещё из лесов вместе с запахом грибной сырости и мяты тянет вонью от трупов немецких солдат. Ещё мать не накормила ребенка в новой избе, ещё бабка не коснулась рукою тёплой хозяйской печи.

Но новая жизнь уже движется к ним по дорогам войны.

Может быть, это не та корова и не тот самый бык, что стояли когда-то в стойле. Всё равно, они вернулись домой. Может быть, и сеялка не та, и станок в МТС был другим, и изба стояла иначе. Всё равно, вернулся родной дом. Трудно представить, что могут быть на свете цифры, над которыми можно заплакать от радости. Но когда читаешь, сколько скота, эвакуированного когда-то, должны вернуть в освобождённые районы Горьковская или Пензенская область и какие ветеринарные врачи и фельдшера должны вести в дороге за скотом надзор, и какие постройки будут для скота выстроены, и какой корм заготовлен; когда читаешь, сколько плугов и жаток будет завезено на возвращённую к нам землю, сколько домов будет выстроено на пепелищах, сколько семян будет выдано для посевов на развороченных снарядами полях, сколько горючего зальют в высохшие баки МТС; когда читаешь колонки этих добрых и мудрых цифр, этот громадный список, перечисляющий счастье достойного и доблестного труда, вновь возвращённого измученным людям, — слёзы выступают у тебя на глазах, как если бы сама жизнь этих людей вставала перед тобою.

Война продолжается, мы попрежнему несем на себе всю тяжесть ожесточённых боёв с врагом. И вот Наркомат миномётного вооружения, у которого немало своих боевых дел, берёт на себя и другие заботы. Столько-то жаток, сенокосилок, плугов конных, сортировок, плугов тракторных, запасных частей для восстановления комбайнов... Воинственный наркомат, посылающий на поля боя взрывающуюся смерть для врага, — какие мирные вещи отправит он на поля, куда вернулась жизнь...

Сраженья с врагом становятся всё суровей и ожесточенней. И в эти же самые дни на дорогах войны будут грузить стекло и олифу, генераторы и круглый лес, сурик и лес пиленый, толь и гвозди, — для людей, которым возвращена жизнь, для края, который снова стал нашим.

Это говорит более, чем о заботе государства. Это говорит о силе — уверенной, справедливой и мудрой силе государства.

Можно вернуть человеку дом. Можно вернуть пахарю поле. Можно выстроить заново село, и оно будет похоже на то, каким было раньше, и так же будет пахнуть в нём горячим хлебом, и так же завьётся в шнурочек дым над крышами.

Но нельзя вернуть ребенку погибшую мать. Можно только постараться эту мать заменить.

У нас есть свой, особый счёт к немцам. В этом счёте будут все дети, оставшиеся без родной семьи, узнавшие горе, непосильное и взрослым.

В прифронтовой деревне я видела девочку, которая сидела на снегу и ела хлеб, оставленный ей красноармейцем. Она сидела, сгорбившись, как старушка, жевала, бережливо подставляя под крошки сложенную лодочкой ладонь, и смотрела вперёд, тускло, устало, слишком много видевшими, взрослыми глазами.

В Русаковской больнице, в Москве, лежала Сима Малкина, девочка, от которой прятали зеркало. Немецкий солдат бросил в окно, из которого выглянула Сима, гранату. Лицо девочки превращено в страшный, изрытый впадинами и шрамами блин. Вы видите перед собою жёлтую струпчатую поверхность, пересеченную бинтами. Из этой поверхности слышен отчётливый и приятный детский голосок. Голосок говорит:

— Лицо очень болело, но сейчас заживает. Правда, хорошо заживает?

И вы говорите:

— Правда. Отлично заживает.

И, говоря это, стараетесь не смотреть на ее лицо.

В детском доме я говорила с мальчиком Толей Аксеновым. Вместе с матерью и двумя маленькими братьями они ушли из села, захваченного немцами. Был сильный мороз, они шли по большим сугробам. Толя нес маленького брата, второго брата несла на руках мать. Они шли, спотыкаясь, увязая в сугробах. Толя очень устал, и мать вдруг сказала ему:

— Нету больше нашего Сереженьки. Положи его на снег.

Толя посмотрел и увидел, что ребенок на его руках стал совсем белым, как будто сделанным из сахара. И молчит.

— Положи его на снег, — снова сказала мать. И Толя положил его на снег, возле самого дерева, и все они тоже легли на снег, и мать легла поверх них, грея их своим телом. Когда крестьяне из другого села нашли их, — был жив только Толя. Он до сих пор хромает, — на ножке у него повреждены пальцы.

Нельзя забыть никого из этих детей, и горе, которое они узнали, мы запишем в особый счет, что будет представлен немцам, — счет великого возмездия.

Когда думаешь о земле, захваченной врагом, думаешь и о детях, о горе, которое они узнали. Когда думаешь о крае, освобожденном нашими войсками от немцев, думаешь и о сиротах, которых там нашли.

И в списке всех великих и справедливых дел, которые будут сделаны в освобожденных от врага районах, есть отдельный раздел о сиротах, о детях, узнавших большое горе войны.

Просто и достойно в этом разделе рассказано обо всем, что будет организовано, чтобы сделать этих детей настоящими людьми, воспитать их, согреть и поставить на ноги.

И когда сироты эти встают перед твоими глазами, кажется, что страна, как большая и добрая птица, укрывает их своим крылом.

Татьяна ТЭСС.

Усилением помощи фронту ознаменовывают советские патриоты блестящую победу Красной Армии под Харьковом

Не отставать от доблестных гвардейцев!

СТАЛИНСК, 25 августа. (По телеф. от соб. корр.). В ночь, когда московское радио сообщило о взятии Харькова советскими войсками, долго не гасли огни в домах, долго оживленными были улицы города. В цехах Кузнецкого металлургического комбината и на других предприятиях, на шахтах Куйбышевского рудника стихийно возникали митинги. Выступавшие на них горячо приветствовали великого полководца Маршала Советского Союза товарища Сталина и героические Харьковские дивизии.

На митинге в мартеновском цехе № 1 сталевар Савенко сказал:

— Наша задача — не отставать от доблестных гвардейцев и работать отлично. В честь победы я даю скоростную плавку.

На этом же митинге смена тов. Ржевского взяла на себя обязательство ежедневно давать сверх плана 150 тонн металла. Мартеновцы второго цеха обязались давать в сутки не менее 14 плавок, чтобы страна получала каждый день 400 тонн стали сверх плана.

Взятые обязательства выполняются. В доменном цехе смена мастеров Ольховикова и Ослина дала 100 тонн чугуна сверх плана. Весь доменный цех стал на вахту имени Харьковских дивизий и обязался до конца месяца выдать сверх плана не менее 1.000 тонн чугуна.

Хорошо работают шахты Куйбышевского рудника. Шахты «Байдаевка» и «Редаково» вчера перевыполнили дневное задание.

С особым под'ёмом встретил сообщение о взятии Харькова коллектив сталеваров завода «Спецсталь», эвакуированный с Украины. Сталевар Безверхий выдал скоростную плавку за 8 часов 10 минут вместо 9 с половиной часов. Тоннаж плавки превысил обычный в два раза.

Обязательства харьковских швейниц

СЕМИПАЛАТИНСК, 25 августа. (По телеф. от соб. корр.). На эвакуированной из Харькова швейной фабрике «Большевичка Украины», ставшей передовым предприятием легкой промышленности Казахстана, весть о новой победе Красной Армии вызвала огромную радость и трудовой под'ём.

— Наш родной Харьков освобожден от немецко-фашистских поработителей. Нет слов, чтобы выразить нашу благодарность бойцам и офицерам славных Харьковских дивизий, — говорила на митинге мастер участка жена фронтовика тов. Брылюн.— Мой участок становится сегодня на стахановскую вахту. Мы обязуемся ко Дню Сталинской Конституции выполнить годовую программу.

Швейницы обратились с письмом к освободителям Харькова и взяли на себя новые повышенные обязательства по выполнению плана.

Две-три нормы в честь победителей

ЧИТА, 25 августа. (По телеф. от соб. корр.). Радостно встретили трудящиеся Забайкалья весть об освобождении Харькова от немецких оккупантов. Вчера рано утром на предприятиях состоялись митинги.

— Победы советского оружия вдохновляют нас, — заявили горняки передового в области предприятия — комбината «Дарасунзолото». — Своим стахановским трудом мы будем салютовать победителям.

В ответ на приказ Верховного Главнокомандующего товарища Сталин горняки «Дарасунзолота» стали вчера на стахановскую вахту. Многие из них дали в этот день две—три нормы.

Колхозники сельхозартели «Забайкалец» в честь победы под Харьковом направили на пункт Заготзерна красный обоз с хлебом нового урожая.

Стахановские дела угольщиков Мосбасса

СТАЛИНОГОРСК, 25 августа. (ТАСС). 9 передовых шахт Московского угольного бассейна завершили 8-месячный план угледобычи. Шахта № 4 треста «Молотовуголь» добыла сверх программы 8 месяцев 22.180 тонн угля, шахта № 10 треста «Донуголь» — 6.200, шахта № 13 треста «Октябрьуголь» — 5.330 тонн.

Успехи доблестных красных воинов, освободивших Харьков от немецких захватчиков, горняки ознаменовали новыми производственными подвигами. 24 августа все тресты и большинство шахт бассейна превысили суточное задание. В целом комбинат «Москвоуголь» выполнил суточный план на 106,1 процента.

С 25 августа по 1 сентября на шахтах бассейна проводится стахановская вахта имени Харьковских дивизий.

Два вагона продукции сверх плана

УРАЛ, 25 августа. (По телеф. от соб. корр.). Радостная весть о взятии Харькова, с быстротой молнии облетевшая Урал, вызвала всеобщее ликование.

Во всех цехах завода имени Молотова прошли многолюдные митинги.

— Рабочий люд Урала, — сказал, выступая на митинге, сталевар Паутов, — никогда не забудет доблести Харьковских дивизий. Вступая сегодня на сталинскую вахту, я обещаю в честь героев Харькова дать скоростную плавку первосортной стали.

Выступившие вслед за ним сталевары Соснин и Филиппов дали слово ознаменовать новую победу советских войск сотнями тонн сверхпланового металла.

Восторженно встретили приказ Верховного Главнокомандующего рабочие, инженеры, служащие завода «Механолит». Выступая на митинге, токарь Жижиря сказал:

— Слезы радости вызывает эта весть у всех нас, харьковчан. Наш родной город снова стал советским. Великой благодарностью к Красной Армии преисполнены наши сердца. Два года здесь, на Урале, мы стахановским трудом помогали освобождению Харькова от немецких оккупантов. Будем и впредь, не жалея сил, трудиться для того, чтобы приблизить час освобождения всей Украины.

Взволнованный радостным событием, весь коллектив работал в эту ночь с исключительным воодушевлением. Цехи, бригады дали наивысшую выработку. Вся ночная смена завода выполнила программу на 140 проц.

В честь освободителей родного города коллектив завода «Механолит» решил закончить августовскую программу к 26 августа и дать сверх плана два вагона боевой продукции.

Священная заповедь выполнена

Митинг на ссыпном пункте

ШУЯ, Ивановской области, 25 августа. (По телеф. от соб. корр.). Из колхозов Шуйского района тянутся длинные обозы к ссыпным пунктам Заготзерна. На телегах, тяжело груженных отборным зерном, развеваются флаги. Многочисленные красные обозы с хлебом организованы в честь героических Харьковских дивизий.

На заготовительном пункте в районном центре состоялся митинг. Колхозники с огромным вниманием выслушали приказ Верховного Главнокомандующего товарища Сталина. Выступивший на митинге председатель колхоза «Новый путь» т. Грачев сказал:

— Вся наша страна переживает большую радость—героическая Красная Армия освободила родной Харьков. Узнав об этом, наши колхозники решили в один день завершить государственные поставки. Сегодня красным обозом в честь Харьковских дивизий мы привезли рожь, овес и озимую пшеницу. Теперь мы рассчитались с государством, сполна выполнили свою первую священную заповедь.

Колхоз «Красный пахарь» прислал красный обоз из 32 подвод и закончил выполнение обязательства по сдаче государству зерна и картофеля. Около 12 тонн хлеба сдала на базу Заготзерна сельхозартель имени Фрунзе. 15 колхозов района полностью сдали хлеб в фонд Красной Армии и выполнили план по государственным поставкам и натуроплате. За день 25 августа шуйские колхозники красными обозами на 673 подводах доставили на заготовительные пункты 200 тонн зерна и 38 тонн картофеля и овощей.

Во славу освободителей Харькова

ТАШКЕНТ, 25 августа. (По телеф. от соб. корр.). С огромным чувством радости слушали вчера жители Ташкента слова приказа Верховного Главнокомандующего товарища Сталина о взятии нашими доблестными войсками Харькова.

По улицам города, по аллеям парков, над тихими водами Комсомольского озера разносились радостные крики: «Ура!» в честь героической Красной Армии, в честь Верховного Главнокомандующего товарища Сталина.

В ночных сменах на предприятиях стихийно возникали митинги. На митинге рабочих цеха № 3 Н-ского завода выступила стахановка-револьверщица т. Агронская.

— Трудно передать радость, с какой принимает советский народ весть о новой победе героической Красной Армии, — сказала она. — В ответ на эту победу хочется трудиться ещё более упорно и самоотверженно. Я призываю весь коллектив цеха стать на сталинскую вахту в честь освободителей Харькова.

Выступившие на митинге тт. Савостьянова, Антипов и другие горячо поддержали это предложение.

С большим воодушевлением прошли митинги и на других предприятиях города.

Боевая вахта у мартенов

ЗЛАТОУСТ, 25 августа. (По телеф. от соб. корр.). Когда сталевар Амосов узнал о взятии Харькова, он сказал:

— В ответ на победу советских войск дадим больше металла!

Вскоре бригада Амосова начала завалку четвёртой плавки. Она решила сделать её особенно полновесной, чтобы выплавить лишние 20—25 тонн стали.

Бригада Амосова — не исключение. В ночь, когда пришла весть о взятии Харькова, златоустовские сталевары выплавили десятки тонн металла сверх плана.

Под'ём среди сталеваров царит и сейчас. Сталевар орденоносец Панков сказал на митинге:

— Чтобы скорее уничтожить немецко-фашистских бандитов, будем давать больше металла! Предлагаю стать на боевую вахту у мартенов и работать так, чтобы к 25 декабря закончить годовой план по всему мартеновскому цеху.

Металлурги горячо поддержали предложение Панкова. Знатный уральский сталевар Кочетков сегодня сварил плавку на 2 часа раньше графика. Сталевары Чунсов, Тарнавский и Бисеров, обслуживающие первую мартеновскую печь, выплавили сверх задания 58 тонн стали. Сталевары Панков и Эйерман дали дополнительно 36 тонн. Сменный мастер Глазунов в прокатном цехе выдал сверх плана 10 тонн проката.

Калининские вагонники повышают выработку

КАЛИНИН, 25 августа. (По телеф. от соб. корр.). В ответ на победу Красной Армии под Харьковом рабочие и работницы Калининского вагоностроительного завода решили повысить свою выработку. Бригада Паршутина обязалась досрочно закончить ремонт жилищ, молодежная фронтовая бригада Митюревой из цеха № 2 — повысить производительность труда на 10 проц. В ночную смену бригада Митюревой выполнила 175 проц. задания. Токарь Зайчикова выполнила норму на 275 проц., Кузьмина — на 210 проц. Молодая фрезеровщица Рысева стала на стахановскую вахту и дала за смену три нормы.

В третьем цехе на 196 проц. выполнила задание стахановская бригада Матвеевой. Достойно отметили знаменательную победу молодые рабочие цеха № 1. Столяры Сидоров и Майоров, секретарь комсомольской организации Беляева выработали от 170 до 200 проц. нормы.

В казахском колхозе

АЛМА-АТА, 25 августа. (По телеф. от соб. корр.). Вчера рано утром в полевых станах и бригадах колхоза им. Калинина Алма-Атинской области стало известно о занятии советскими войсками Харькова. В обеденный перерыв собрался митинг.

Здесь все до единого — казахи. Среди них нет никого, кто побывал бы на Украине. Но как искренно радовались они сообщению о взятии Харькова, с какой любовью говорили о славных бойцах Харьковских дивизий!

Тут же колхозники и колхозницы артели имени Калинина решили послать привет жителям Харькова и постановили помочь им быстрее восстановить разрушенный немецкими захватчиками город.

Вчера в честь новой славной победы Красной Армии с колхозного тока отправился на элеватор красный обоз с шестью тоннами зерна нового урожая.

Больше хлеба государству!

ВЛАДИВОСТОК, 25 августа. (По телеф. от соб. корр.). Колхозники Приморья встретили весть об освобождении Харькова новым трудовым под'ёмом. В резолюциях, принятых на митингах, колхозники Хорольского, Ивановского и других районов заявляют: «Дадим больше хлеба родной Красной Армии, выполним досрочно свои обязательства перед государством!»

Поступление зерна на элеваторы в эти дни увеличилось. Особенно организованно сдают хлеб Ивановский и Спасский районы. В августе они предполагали выполнить 15 процентов плана хлебосдачи, а выполнили свыше 45 процентов.

На Харьковском тракторном

Наши бойцы, приближаясь к Харькову, видели на территории Тракторного завода большие пожары и взрывы. Немцы перед отступлением методично уничтожали цехи завода. В груду развалин превращен тракторный цех, разрушены инструментальный, ремонтно-механический и литейный. Взрывами разворочено всё внутри здания теплоэлектроцентрали.

Немцы так и не сумели наладить производство на Харьковском тракторном в период оккупации. Сюда приезжали из Берлина комиссии, составлялись проекты восстановления завода. Было даже создано специальное немецкое конструкторское бюро. Но из этой затеи ничего не вышло. Немцам не удалось пустить Харьковский тракторный завод, оборудование которого было эвакуировано. Завод успешно работает сейчас в одном из тыловых наших районов.

В первый период оккупации немцы должны были ограничиться организацией в цехах завода мелкого ремонта. Когда Харьков был оккупирован вторично, снова на сцену появилась «дирекция завода», во главе которой стоял майор Вольт, невежественный, грубый пруссак, появлявшийся в цехах не иначе, как с плёткой или палкой в руках. На заводе был образован филиал харьковской «биржи труда». Было об'явлено, что все инженеры и рабочие обязаны явиться на регистрацию.

Время шло, но ни инженеры, ни рабочие на завод не являлись.

Как ни старалась «дирекция» наладить производство деталей для тракторов и автомашин, это ей не удавалось. Кончилось тем, что на заводе стали производиться только мелкие запасные части—шпильки, гайки, валики, втулки.

Немецкие инспектора в офицерской форме избивали рабочих. Но ни палками, ни угрозами они не могли сломить сопротивление рабочих и инженеров, установить хоть какие-нибудь нормы выпуска деталей. Каждый изготовлял в общем менее одной пятой части того, что мог бы изготовлять.

Мы беседовали со многими инженерами и рабочими Харьковского тракторного завода, не успевшими эвакуироваться перед вторичной оккупацией города. Они рассказывают о многочисленных случаях умышленной порчи моторов и оборудования, заведомо недоброкачественном ремонте.

На завод люди шли, как в тюрьму. Они знали, что здесь их на каждом шагу ждут зуботычины, палочные удары, бесконечные издевательства, арест.

На заводе было отделение гестапо. Начальник отделения жандармский офицер Кампе, всегда пьяный, беспощадно избивал рабочих и инженеров. Однажды ночью он под'ехал к дому, где жил инженер Нейман, вызвал его якобы для срочной работы в цехе и выстрелом из револьвера убил.

Фашистские инспектора Рот и Шталь цинично говорили рабочим и инженерам:

— Вы наши пленники. Мы можем с вами делать всё, что захотим.

За несколько дней до прихода наших войск рабочим об'явили, что они должны покинуть посёлок, так как дома будут сжигаться. Но большинство населения не оставило своих жилищ. Люди прятались поблизости, пока на завод не пришла наша разведка.

Постоянно над рабочими и инженерами Тракторного завода висела угроза отправки в Германию. Этого боялись больше всего. Я видел несколько человек, которые изуродовали себя, чтобы получить удостоверение о болезни и не быть отправленными на чужбину. Одна работница обварила себе ноги кипятком и три месяца пролежала в постели.

У рабочих и инженеров Харьковского тракторного бледный, изнурённый вид. Многие из них походят на людей, долгое время просидевших в заключении. Немало ребят из рабочего посёлка погибло от эпидемических заболеваний.

Перед отступлением немцы совершили ряд новых злодеяний. Они оставили жителей посёлка без воды, взорвав две насосных станции, которые подавали воду на завод и в посёлок. Сейчас людям приходится ходить по воду к реке за три километра.

З. ОСТРОВСКИЙ,
спец. корреспондент «Известий».

ХАРЬКОВ, 25 августа.

Книги для восстановления библиотек Украины

Государственный фонд литературы при Наркомпросе РСФСР скомплектовал несколько крупных библиотек для освобождённых городов и районов Украины.

25 тысяч томов литературы по всем отраслям знаний подготовлены для отправки в Харьков, в фонд восстанавливаемой библиотеки имени Короленко.

Госфонд литературы отправляет также 25 тысяч томов в Ворошиловград и 25 библиотек в освобождённые районы Ворошиловградской области.

Налёты нашей авиации на железнодорожные узлы Унеча, Новозыбков, станции Барвенково, Харцизск, Иловайское и на аэродромы противника

В ночь на 25 августа наша авиация бомбардировала немецкие воинские эшелоны и военные склады на железнодорожных узлах Унеча, Новозыбков, станциях Барвенково, Харцизск и Иловайское. В результате бомбардировки возникли многочисленные пожары. Наблюдением отмечено свыше десяти горевших эшелонов противника и много сильных взрывов.

В ту же ночь наша авиация произвела налёты на ряд аэродромов противника. Разрывы бомб наблюдались на лётных полях и в местах стоянки немецких самолётов.

Наша авиация продолжала наносить удары по скоплениям немецких войск южнее и юго-западнее города Харькова.

Один наш самолёт не вернулся на свой аэродром.

Так дерутся в Донбассе

Багровое, в клубах дыма и пыли встаёт над полем боя солнце Донбасса. Вот уже несколько дней железный лязг сражения по грядам холмов, по равнинам и балкам катится на запад.

Донецкая земля, шахтёрская сторона, бронированными зубами впился в тебя немец! Он разорил твои электростанции и заводы, сжёг жилища шахтёров, забил штольни телами расстрелянных женщин и детей, взорвал школы и камнем, из которого они были построены, обложил свои норы. Склоны холмов враг изрыл траншеями, на гребнях высот поставил пушки и пулемёты, начинил поля минами, опутался колючей изгородью.

Но не знал немец и часа покоя на этом куске донской земли, где ему пока удавалось держаться. А сейчас чует он, что всё ближе час расплаты за кровавые его злодеяния. От орудийных салютов, прогремевших в честь освободителей Орла, Белгорода и Харькова, дрогнули просторы Донбасса. Попятился немец южнее Изюма, зашатался юго-западнее Ворошиловграда, где наши части улучшают свои позиции и выстилают каменистую, обожжённую боем и солнцем почву трупами гитлеровцев.

Кровь за кровь! Смерть за смерть! Этот закон строго блюдёт Донбасс, рассчитываясь с фашистскими мерзавцами. Как львы, бьются пехотинцы, лётчики, артиллеристы, танкисты, дробя линию вражеской обороны.

Мы прошли по следам гвардейского танкового подразделения, где командиром т. Мельничук. Высота Безымянная — первый об'ект атаки. От исходных позиций до высоты было не больше километра, когда танки по сигнальной ракете ринулись в бой. Немцы, залёгшие в траншеях, так и не успели подняться. Через их трупы танкисты миновали высоту, развернулись, рассыпались по балкам, а потом снова собрались в кулак и дорвались до артиллерийских позиций противника.

Это был ожесточённый бой русских танков с немецкой артиллерией. Тяжёлые гусеницы расплющили, вмяли в землю немецкие пушки вместе с орудийной прислугой. Танки вырвались к населённому пункту и ударили немцам в тыл.

Командир взвода гвардии старший лейтенант Васильченко пошёл на своём танке прочёсывать подозрительную балку. В ней Васильченко нашёл штаб одного немецкого полка. Танк с ходу подмял под себя две автомашины, что стояли возле штабного блиндажа, потом начал давить противотанковые пушки, охранявшие штаб. Три орудия уничтожили танкисты, и Васильченко крикнул водителю старшему сержанту Панисецкому:

— На блиндаж!

Танк рванулся к склону и всей своей тяжестью обрушился на блиндаж.

Тут в упор по танку ударила уцелевшая в кустарнике немецкая пушка. Танк загорелся. Осколками снаряда насмерть скосило стрелка-радиста Аникина и башенного Курашева. Оглушённый, в кровь иссеченный мелкими осколками, Панисецкий выпрыгнул в люк и упал на землю, чтобы погасить начавшую тлеть одежду. Он скатился на дно балки, где протекал ручей. Издалека донеслись крики, треск автоматов. Потом всё оборвалось: Панисецкий потерял сознание.

Когда его, обожжённого, залитого кровью, подобрали подоспевшие пехотинцы, он спросил, где командир. Васильченко не было ни возле танка, ни среди трупов немецких солдат. Он ещё в первые минуты с боем прорвался к своим.

Выскочив из машины, Васильченко бросился в кустарник. За ним с гиканьем понеслась группа немецких автоматчиков. Он подпустил немцев поближе и разрядил свой пистолет. Один из солдат упал. Васильченко схватил его автомат и начал отходить, отстреливаясь из кустарника.

Так он и вернулся к своим с трофейным автоматом, почерневший от дыма, с лицом, покрытым запекшейся кровью.

Пехотинцы, довершая дело танкистов, пошли дальше по балке, которую назвали «штабной», и очистили её от немцев.

Так дерутся в Донбассе.

Немцы сопротивляются упорно, зло. С каждого солдата взята подписка, что он будет драться до конца. Но немецкие офицеры мало полагаются на слово своих солдат и прибегают к более радикальным средствам. За боевыми порядками немецких рот поставлены особо доверенные пулемётчики, которым приказано стрелять в каждого, кто вздумает бежать.

Противник бросает в контратаки тяжёлые и средние танки, самоходные пушки «фердинанд». Над полем боя появляется по 40—50 бомбардировщиков.

Но «фердинандам» в Донбассе не везёт так же, как и на других направлениях. Семь самоходных орудий немцы поставили в засаду на участке, где действовали наши танки. Три «фердинанда» были подожжены, три удрали, а одну пушку, целёхонькую, только с солидной вмятиной в лобовой части от нашего снаряда, техник-лейтенант Педрик увёл с поля боя.

Вместе с танками идёт пехота. Вместе с пехотой на отбитые у врага позиции устремляется артиллерия.

Артиллеристы подразделения под командованием т. Миронова ночью на руках выкатили свои орудия вперёд и замаскировали их в воронках от авиабомб и тяжёлых снарядов. Десять немецких танков и пехота накоплялись для контратаки. Танки двигались вдоль дороги и подставили свои бока под жёрла орудий. Бой был скоротечным. Немецкая пехота разбежалась, а танки от залпов наших батарей превратились в огромные дымные факелы.

В небе отважно действуют наши лётчики. На одном участке штурмовики весь день яростно атаковали гитлеровцев, уничтожая и рассеивая их танки, мотопехоту, батареи и подходившие подкрепления.

И вот снова с полной бомбовой нагрузкой пошли в бой одиннадцать самолётов «Ильюшин-2». Их вёл старший лейтенант Кондаков. Не доходя до цели, лётчики увидели, что 50 немецких бомбардировщиков в два яруса летят к боевым порядкам нашей пехоты. Выше кружатся четыре «Мессершмитта».

У группы наших штурмовиков было преимущество в высоте. Десяти самолётам Кондаков по радио приказал атаковать ближние цели. Штурмовики вступили в бой. Их огонь нарушил боевой строй противника. От огня Кондакова из кольца вражеских бомбардировщиков выпал и пошёл к земле, оставляя дымный след, один «Юнкерс». Вторую немецкую машину сбил Башкиров, третью — Данченко...

«Мессершмитты» не успели притти на помощь своим бомбардировщикам. Строй их был смят, разбит. Шесть «Юнкерсов» догорали на земле. Остальные уходили, сбрасывая бомбы в чистом поле.

Отогнав врага, одиннадцать «Ильюшиных» вернулись к цели и обрушились на немецкие танки и автомашины.

Так дерутся в Донбассе.

Презрение к смерти помогло штурмовику Василию Песигину стяжать бессмертную славу. На своей смертельно раненой машине, когда ничто уже не могло спасти ни лётчика, ни самолёт, Песигин пошёл на последний таран. Он врезался в гущу фашистских танков, и огонь плеснул вдоль колонны, зажигая немецкие машины.

Мстя за смерть героя, штурмовики зажгли потом в немецкой колонне ещё пятнадцать машин.

К. ТАРАДАНКИН,
спец. корреспондент «Известий».

ДЕЙСТВУЮЩАЯ АРМИЯ, 25 августа.

На танках—вперёд!

В дыму пожаров, под грохот орудий советские танки идут на запад. В освобождённых сёлах навстречу танкистам выходят старые матери. Со слезами радости обнимают они своих сыновей. И во имя счастья этих свиданий люди рвутся вперёд, отражая яростные контратаки противника.

На одном из участков фронта против нашего танкового подразделения немцы бросили в контратаку сорок тяжёлых машин. Танк капитана Нарышкина первым же снарядом подбил головную вражескую машину. От второго снаряда загорелся ещё один танк.

Немцы обрушили на Нарышкина огонь из всех своих пушек. Ожесточённая перестрелка продолжалась тридцать минут. За это время Нарышкин уничтожил шесть вражеских танков. На помощь ему подошло ещё несколько наших машин, и контратака немцев была отбита.

Боец Елисей Убийконь приближался к родному селу. Там в немецкой неволе томились его мать, подросток-брат и любимая девушка. Жестокий бой разгорелся за это село. Не щадя крови и жизни своей, дрался Убийконь. Он сражался за своё счастье, он шёл к нему.

Когда же из села выбили немцев, узнал боец горькую правду о том, что счастье его разрушено немцами. Минувшей весной оккупанты угнали из села на немецкую каторгу много девушек и мальчиков-подростков. В числе увезенных в Германию оказались брат и невеста Убийконя. Боец поклялся беспощадно мстить немецким захватчикам.

Немцы сопротивляются яростно. Пытаясь остановить продвижение наших войск, они стянули сюда крупные силы. Особенно жестокие танковые бои развернулись северо-западнее Харькова. Но противник не имеет успеха и под ударами отважных советских танкистов несёт огромные потери.

В другом месте немцы крупными силами обрушились на наше танковое подразделение. Группа сапёров под огнём противника в предельно короткие сроки построила мост через болото, находившееся в тылу у наших танкистов. Советские танки вышли из-под удара и сами нанесли сокрушительный удар по флангу противника. Немцы вынуждены были отступить с большим для себя уроном.

Злобной ярости врага наши войска противопоставляют железную стойкость при отражении контратак и стремительность в наступлении. Одна из наших танковых групп, сражающихся здесь, ведёт бой на танках «За Радянську Україну». Танкисты гонят немцев с Украины.

В. ПОЛТОРАЦКИЙ,
спец. корреспондент «Известий».

СЕВЕРО-ЗАПАДНЕЕ ХАРЬКОВА, 25 августа.

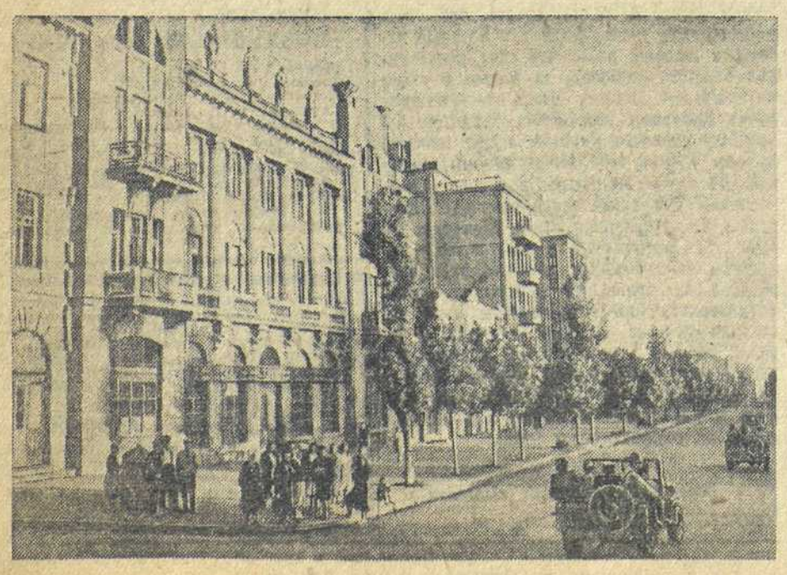

В ОСВОБОЖДЁННОМ ХАРЬКОВЕ. 1. На улицах города. 2 Первые посетители Харьковского городского Совета.

Фото специального военного корреспондента «Известий» С. Гурарий.

Выступление Рузвельта в Оттаве

ЛОНДОН, 25 августа. (ТАСС). Как передаёт агентство Рейтер, президент Рузвельт обратился к членам канадского парламента с речью, в которой, напомнив о состоявшемся пять лет назад его визите в Канаду и указав на роль американских стран в современном мире, заявил: «Не мы были инициаторами этой войны, и это слово «мы» включает все Об'единённые нации без исключения. Война была нам насильственно навязана преступными агрессорами, которые избрали в качестве своего морального мерила масштабы смерти и разрушений, которые они могут причинить своим соседям. В этой войне канадцы и американцы сражаются рука об руку так же, как в более счастливые дни мира наши мужчины, наши женщины и наши дети трудились и отдыхали вместе.

Сегодня мы празднуем блестящую победу, одержанную британскими, канадскими и американскими войсками в Сицилии. Год назад Япония заняла многие из Алеутских островов в нашей части океана и подняла большой шум по поводу вторжения на американский континент. Я должен с сожалением сказать, что некоторые американцы и некоторые канадцы хотели, чтобы наши правительства отказались от кампании в Атлантике и в Средиземном море и использовали все наши крупные соединенные силы для того, чтобы изгнать японцев с нескольких скалистых островков в северной части Тихого океана.

Сегодня наши более мудрые решения обеспечивают наши непрерывно возрастающие усилия в Атлантике и в Средиземном море, в китайских морях и в юго-западной части Тихого океана, а при проведении сравнительно небольшой кампании в северо-западной части Тихого океана нам помогли сами японцы в устранении всех до одного японцев с островов Атту и Кыска. Нам говорили, что японцы никогда не сдаются. Но и это бегство во весь опор нас также вполне удовлетворяет».

Передав благодарность населению Канады за гостеприимство, Рузвельт продолжал:

«В Квебеке в течение последних дней об'единённые штабы заседали, что является хорошим обычаем, как друзья, как партнёры и, я могу даже сказать, как члены одной семьи, беседуя и обсуждая те меры, которые должны быть приняты. Мы беседовали в конструктивном аспекте о наших общих целях в этой войне, о нашей решимости добиться победы в возможно кратчайший срок и о нашем существенном сотрудничестве с нашими великими и доблестными сражающимися союзниками. И мы пришли в гармонии к некоторым определённым выводам. Очевидно, что я не могу раскрыть вам точно, каковы эти выводы, но мы передадим в надлежащее время Германии, Италии и Японии секретные сведения о совещании в Квебеке. Мы сообщим эти сведения нашим врагам на единственном языке, который, повидимому, в состоянии понять их извращённый ум. Иногда мне хотелось бы, чтобы этот великий мастер интуиции, главарь нацистов, мог бы незримо присутствовать на совещании в Квебеке. Я в полном восторге от того, что он не присутствовал там лично. Если бы он и его генералы знали наши планы, то они отдали бы себе отчет в том, что скромность все еще является лучшим элементом доблести и что капитуляция была бы для них выгоднее сейчас, чем позже».

«Наши враги,—сказал далее Рузвельт,— прилагают отчаянные усилия, чтобы представить в ложном свете цели и результаты квебекского совещания. Они всё ещё пытаются разделить и завоевать союзников, которые в такой же степени отказываются быть разделёнными, как они отказываются быть завоёванными. Мы расходуем нашу энергию, наши ресурсы и даже жизни наших сыновей и дочерей, потому что банда разбойников в обществе наций отказывается признавать основные принципы добропорядочного человеческого поведения. Мы были вынуждены прибегнуть к помощи тех, кого мы, американцы, называем шерифом и его агентами, для того, чтобы разогнать эту банду с тем, чтобы искоренить бандитизм в обществе наций. Мы на пути к тому, чтобы обеспечить себе абсолютно, и на этот раз окончательно, возможность проучить их раз и навсегда. Мы действительно избавимся на этот раз от людей, стоящих вне закона. Каждая из Об'единённых наций верит в истинный и длительный мир и оправдывает жертвы, которые мы приносим, и мы единодушно верим в достижение этой цели. Не является секретом, что в Квебеке много говорилось о послевоенном мире. Без сомнения, одновременно эта дискуссия велась в десятках стран, в сотнях городов и среди миллионов людей. В воздухе ощущается нетерпеливое стремление. Речь идёт не о нетерпеливом стремлении вернуться к тому, что называлось добрым старым временем. Я делаю определённую оговорку о степени доброты этого доброго старого времени. Я предпочитаю верить, что мы сумеем создать новые и лучшие времена. Абсолютная победа в этой войне даст миру лучшие возможности, потому что победа в этой войне докажет всем нам определённо, что концентрированные действия могут довести дело до успешного конца».

В заключительной части своей речи Рузвельт обратился весьма кратко к присутствующим на французском языке, заявив, что его первая поездка в исторический город Квебек напомнила ему, что Канада является страной, основанной на единстве двух великих народов.

Создание об'единённого американо-канадского комитета военной помощи

НЬЮ-ЙОРК, 25 августа. (ТАСС). Как передаёт корреспондент агентства Ассошиэйтед пресс из Квебека, президент Рузвельт и премьер-министр Канады Маккензи Кинг об'явили о создании об'единённого комитета военной помощи для «изучения проблем, возникающих в связи с реализацией американского закона о передаче взаймы или в аренду вооружения и канадской программы взаимной помощи, а также для предоставления рекомендаций в этой области соответствующим властям». Председателем американского отдела комитета назначен генерал-майор Бэрнс, председателем канадского отдела — Тейлор.

Война на Тихом океане

ЛОНДОН, 25 августа. (ТАСС). Штаб об'единённого командования вооруженными силами союзников в юго-западной части Тихого океана сообщает, что крупные бомбардировщики союзников в сопровождении истребителей произвели интенсивный налёт на район города и склады близ аэродрома в Уэйвейке (Новая Гвинея). Сброшено 112 тонн бомб. Отмечены многочисленные пожары и взрывы. Нанесён крупный ущерб. Авиация союзников атаковала японские суда в районе Соломоновых островов, а также японские позиции на острове Теним бер.

Два японских самолёта безуспешно пытались совершить налёт на аэродром Мунда (Новая Георгия). Два соединения японских истребителей пытались совершить налёт на позиции союзников на острове Велла Лавелла (близ острова Новая Георгия), но были отогнаны авиацией союзников. Сбито 9 японских самолётов, двум другим нанесены повреждения.

ЛОНДОН, 25 августа. (ТАСС). Штаб английского командования в Индии сообщает, что 23 августа английская авиация совершила налёт на японские позиции в районе Бутидаунга и атаковала японские коммуникации в различных частях Бирмы. Уничтожено или повреждено более 60 японских речных судов. Английская авиация потерь не имела.

ЛОНДОН, 25 августа. (ТАСС). В коммюнике американского командования в Индии сообщается, что американская авиация атаковала японские об'екты в Центральной Бирме, в том числе в Пакокку (на реке Ирравади).

Подробности налёта на Берлин

ЛОНДОН, 25 августа. (ТАСС). Авиационный обозреватель агентства Рейтер сообщает, что английские бомбардировщики во время налёта на Берлин в ночь на 24 августа сбросили в течение 50 минут свыше 1.700 тонн тяжёлых фугасных и зажигательных бомб. Лётчики сообщили, что в результате налёта возникли огромные пожары, которые были видны на расстоянии 200 миль от города, когда английские самолёты возвращались на свои базы. По предварительным сведениям, сбито по меньшей мере 12 германских истребителей.

ЛОНДОН, 25 августа. (ТАСС). Агентство Рейтер передаёт, что, по полученным вчера вечером сообщениям, численность экипажей самолётов, принявших участие в налёте на Берлин в ночь на 24 августа, составляла 5.000 человек. Это значит, что в операции участвовало около 700 бомбардировщиков.

Новый налёт на Берлин

ЛОНДОН, 25 августа. (ТАСС). Английское министерство авиации сообщает, что в ночь на 25 августа самолёты английской бомбардировочной авиации «Москито» атаковали различные об'екты в Берлине, а также продолжали минирование вод противника. Все самолёты вернулись на базы.

Действия авиации союзников над Западной Европой

ЛОНДОН, 25 августа. (ТАСС). Как передаёт английское министерство информации, английская истребительная авиация совершила в ночь на 24 августа налёты на Германию, Данию, Францию и Голландию. Самолёты атаковали аэродром в Мекленбург-Шверине. Бомбардировке подверглись также аэродром в Лилле и другие об'екты.

Налёты авиации союзников на Италию и Сардинию

ЛОНДОН, 25 августа. (ТАСС). Штаб союзных войск в Северной Африке передаёт, что 23 августа средние бомбардировщики, входящие в состав военно-воздушных сил Северной Африки, атаковали сортировочную станцию в Баттипалья (Италия). Было сброшено большое количество бомб.

Истребители-бомбардировщики, оперировавшие над Южной Сардинией, атаковали казармы и промышленные сооружения противника вблизи Кальяри. Отмечено много прямых попаданий в об'екты. Бомбардировщики союзников атаковали железнодорожные коммуникации в Баньоли (Южная Италия).

Забастовка на авиационном заводе в Турине

НЬЮ-ЙОРК, 25 августа. (ТАСС). Бернский корреспондент агентства Ассошиэйтед пресс сообщает, что, по рассказам лиц, прибывших из Турина, три четверти всех рабочих авиационного завода Макки в Турине продолжают бастовать, требуя прекращения войны.

Немецкий транзит через Швецию продолжается

ЛОНДОН, 25 августа. (ТАСС). Стокгольмский корреспондент газеты «Дейли телеграф энд Морнинг пост» сообщает, что, хотя транзит немецких войск и материалов через Швецию формально прекращен, немцы уже нарушают новое соглашение, посылая в Швецию множество высоких и крепких молодых «туристов» по тем же путям, по которым раньше шли воинские поезда. Население Западной Швеции выражает серьёзное негодование в связи с тем обстоятельством, что молодые немцы используют для переправы датские и шведские паромы.

Заявления Черчилля и Рузвельта на пресс-конференции в Квебеке

НЬЮ-ЙОРК, 24 августа. (ТАСС). По сообщению квебекского корреспондента агентства Ассошиэйтед пресс, на совместной пресс-конференции Рузвельта и Черчилля Черчилль выразил надежду, что события предстоящих недель и месяцев оправдают ту большую работу, которая была проделана на конференции в Квебеке. Черчилль указал, что обстановка, создавшаяся в настоящее время, значительно улучшилась по сравнению с теми днями, когда он встретился с Рузвельтом в Касабланке или в Вашингтоне в мае этого года. Завершена новая крупная операция, и вся Сицилия в настоящее время покорена. Черчилль заявил, что он предвидит крупные мероприятия, которые будут предприняты с целью разбить противников одного за другим. Конференция в Квебеке добилась больших и серьёзных достижений. Упомянув о превосходстве снаряжения и боеприпасов, которого союзники добились, и растущих успехах в борьбе против подводных лодок в Атлантике, Черчилль указал, что Англия и Соединённые Штаты смогут бросить все свои силы против врага, и удары будут совпадать с превосходными операциями, проводимыми русским союзником. Конференция в Квебеке является определённой вехой на пути к тому периоду, когда несчастьям в мире будет положен конец.

По словам корреспондента агентства Ассошиэйтед пресс, Рузвельт в беседе с представителями печати заявил, что одни вооруженные силы не могут выиграть войны; рабочие жизненно важных отраслей промышленности должны оказать им поддержку. Все союзные страны прилагают огромные усилия, которые должны поддерживаться на высшем уровне. Отметив, что для подготовки некоторых наступательных действий необходимы недели и даже месяцы, Рузвельт сказал, что, когда он встретился с Черчиллем в июне 1942 года, положение казалось мрачным, ибо союзники во всем мире занимали оборонительные позиции, но на совещании в то время был разработан план вторжения в Северную Африку в ноябре, Январская конференция к Касабланке разработала планы, осуществленные в Тунисе и на Сицилии. Можно предположить, добавил Рузвельт, что теперь последуют новые события.

Новые назначения в Германии

Гиммлер облечен чрезвычайными полномочиями

ЖЕНЕВА, 25 августа. (ТАСС). В Берлине официально об'явлено об освобождении Фрика от поста министра внутренних дел. Фрик назначен гитлеровским наместником в оккупированной Чехословакии, так называемым «протектором Чехии и Моравии». Вместо Фрика министром внутренних дел и генеральным уполномоченным по германской администрации назначен Гиммлер с оставлением его в должности руководителя СС и начальника германской полиции.

Таким образом, Гиммлер облечен чрезвычайными полномочиями. Как указывают в местных журналистских кругах, это свидетельствует о резком обострении внутриполитического кризиса в Германии.

Голландский народ радуется поражениям гитлеровцев

СТОКГОЛЬМ, 25 августа. (ТАСС). Гитлеровская газета «Дейче цейтунг ин Нидерланден» пишет, что «как, к сожалению, показывают расстрелы за саботаж, недавно имевшие место в Голландии, вражеской пропаганде, оперирующей понятиями прошлого и напоминаниями о первой мировой войне, — в которой, как известно, Германия потерпела поражение,—всё ещё удаётся производить впечатление».

Газета указывает, что «невозможно передать все те бесчисленные слухи, которые распространяются на каждом шагу— на улице, в трамвае или в общественных местах». Газета не скрывает, что эти слухи полны злорадства по поводу неудач Германии, и разражается угрозами по адресу голландского народа.

Положение в Дании

ЛОНДОН, 25 августа. (ТАСС). Стокгольмский корреспондент агентства Рейтер сообщает, что, по сведениям шведской газеты «Афтонбладет», германские войска оккупировали все районы Копенгагена. Немецкие танковые и пехотные части, занявшие центр города, разместились на спортивных стадионах.

ЛОНДОН, 25 августа. (ТАСС). Агентство Рейтер передаёт, что один немецкий офицер открыл в городе Оденсе (на острове Фюн) стрельбу из револьвера по толпе датчан и ранил при этом одного мальчика. Гитлеровский офицер был растоптан толпой насмерть.

СТОКГОЛЬМ, 25 августа. (ТАСС). По сообщению шведской газеты «Свенска дагбладет», на улицах Копенгагена произошли крупные инциденты в связи с появлением в городе группы так называемых «добровольцев», навербованных гитлеровцами из всякого уголовного сброда для борьбы против СССР. Немедленно на улицах появились отряды гитлеровских эсэсовцев, которые рассеивали толпы датчан штыками.

ЛОНДОН, 25 августа. (ТАСС). Как передаёт агентство Рейтер, датское радио сообщило вчера вечером о том, что взрывом разрушен зал «Форум» в Копенгагене. Этот зал являлся одним из самых больших в Копенгагене. Он вмещал 16.000 человек.

Боевые действия югославских партизан

ЖЕНЕВА, 25 августа. (ТАСС). Из Югославии сообщают, что после занятия партизанами города Котор-Варош партизанские части продвинулись на северо-запад к одному из крупнейших городов Югославии Баня-Лука. В настоящий момент происходят ожесточённые бои в окрестностях города. Немецко-усташские войска несут большие потери. На северо-западе от города Котор-Варош партизаны захватили у немцев 8 пушек и значительное количество снарядов. Ожесточённые бои происходят и на железнодорожной линии Сараево — Добой.

По дополнительным сведениям, во время успешного нападения об'единённых партизанских отрядов на немецкий аэродром близ города Сараево, где было уничтожено 34 самолёта, партизанами, кроме того, уничтожено 7 паровозов и свыше 70 вагонов. Партизаны захватили 3 вагона сахара и 5 вагонов муки, предназначенные для отправки в Германию. Сахар и муку партизаны роздали местному населению. Партизаны захватили в плен известного в Югославии палача-усташа Дурмича и его двух помощников— убийц многих ни в чём не повинных мирных жителей Сараевского района. По приговору партизанского суда, предатели-палачи расстреляны.

Краткие сообщения

◆ Штаб союзных войск в Северной Африке сообщает, что в операциях морских сил союзников в Средиземном море участвуют французские лёгкие крейсеры «Ле Фантаск» и «Ле Террибль».

◆ Как сообщает шведская газета «Стокгольмс тиднинген», за последнее время в Бергене (Норвегия) был совершён ряд диверсионных актов, направленных против германских вооружённых сил. Неделю тому назад были приведены в негодность грузовики, стоявшие около одной немецкой казармы.

Раскрытие германской шпионской группы в Детройте

НЬЮ-ЙОРК, 25 августа. (ТАСС). По сообщению агентства Ассошиэйтед пресс, министерство юстиции США об'явило об аресте в Детройте членов германской шпионской группы — Грэйс Бьюкэнэн-Динин и Терезы Беренс, а также врача Фреда Томаса. Все трое собирали информацию, касающуюся военного производства на различных предприятиях, транспортировки военных материалов, состояния противовоздушной обороны и отправки самолётов на театры военных действий. Руководила этой группой Бьюкэнэн-Динин, которую немцы обучили шпионажу.

Вашингтонский корреспондент агентства Юнайтед пресс передаёт заявление представителя министерства юстиции о том, что Бьюкэнэн-Динин получала инструкции от германского военно-морского атташе в Лиссабоне и что она была завербована для шпионской работы летом 1941 г. венгерским «научным работником» Шари Дехаек, которую венгерское правительство в порядке обмена научными силами послало в 1938 г. в США для прочтения курса лекций. Дехаек дала Бьюкэнэн-Динин список своих друзей в США, содержащий фамилии около 200 видных деятелей штатов Нью-Йорк и Нью-Джерси. Муж Дехаек—Розинек был арестован и выслан из США ещё в 1939 году, так как был уличён в том, что он являлся агентом гитлеровцев.

Министерство юстиции об'явило также об аресте в Нью-Йорке некоего Бертрана Гоффмана по обвинению в шпионаже в пользу Германии. Гоффман, поступив на службу в торговый флот США, снабжал Германию сведениями о базах и караванах судов.

Хроника

Указом Президиума Верховного Совета РСФСР от 25 августа с. г. районный центр Армянского района Краснодарского края перенесён из селения Шаумян в селение Черниговское с сохранением за районом прежнего наименования.

РЕДАКЦИОННАЯ КОЛЛЕГИЯ.
Издатель: ПРЕЗИДИУМ ВЕРХОВНОГО СОВЕТА СССР.

ФИЛИАЛ БОЛЬШОГО ТЕАТРА — 26/VIII оп. «Тоска»; 27/VIII оп. «Севильский цирюльник». Нач. спект. в 6 ч. веч.

ФИЛИАЛ МАЛОГО ТЕАТРА — 26/VIII «Комедианты». Нач. в 6 ч. веч.

МХАТ СССР им. ГОРЬКОГО — 26/VIII. «Анна Каренина». Нач. в 6 ч. веч.

ЦЕНТР. ТЕАТР КРАСНОЙ АРМИИ (пл. Коммуны, Парк ЦДКА) — 26/VIII «Ночь ошибок». Нач. в 6 ч. веч.

ГОС. МОСК. МУЗЫКАЛЬНЫЙ ТЕАТР им. К. С. СТАНИСЛАВСКОГО и Вл. И. НЕМИРОВИЧА-ДАНЧЕНКО (Пушкинская ул., 17, тел. К 1-42-50) — 26/VIII «Соперницы»; 27/VIII «Риголетто». Нач. в 6 ч. веч.

МОСК. ГОС. ТЕАТР им. ЛЕНИНСКОГО КОМСОМОЛА — 26/VIII «Живой труп». Нач. в 6 ч. веч.

МОСКОВСКИЙ ТЕАТР ДРАМЫ (ул. Герцена, 19) — 26/VIII «Давным-давно». Нач. в 6 ч. в.

Гастроли ГОРЬКОВСКОГО ГОСУДАРСТВЕННОГО ТЕАТРА ДРАМЫ им. ГОРЬКОГО (помещ. т-ра им. Моссовета, «Эрмитаж») — 26, 27, 29/VIII «Варвары». Нач. в 3 ч. веч. Билеты продаются в кассе театра и ЦГК.

МОСК. ГОС. ТЕАТР МИНИАТЮР (ул. Горького, 5) — 26/VIII «Без наличных». Нач. в 7 ч. в.

ФИЛИАЛ МОСК. ТЕАТРА ОПЕРЕТТЫ (помещ. Зеркального т-ра сада «Эрмитаж») — 26/VIII «Свадьба в Малиновке». Нач. в 6 ч. в.

МОСК. ГОС. ФИЛАРМОНИЯ. КОНЦЕРТНЫЙ ЗАЛ им. П. И. ЧАЙКОВСКОГО — 26/VIII Гос. русский народный хор им. Пятницкого. Худож. руковод. В. Г. Захаров и П. М. Казьмин; 29/VIII Показ литовского искусства. Нач. в 7 ч. веч.

МОСК. ГОС. ФИЛАРМОНИЯ. БОЛЬШОЙ ЗАЛ КОНСЕРВАТОРИИ — 26/VIII, в 7 ч. веч. Вечер артистов МХАТ, Большого театра, Малого театра, лауреатов музыкальных конкурсов и солистов Филармонии.

КОНЦЕРТНЫЙ ЗАЛ «ЭРМИТАЖ» (тел. Д 1-34-56) — 26 и 27/VIII Концерты республиканской русской хоровой капеллы. Нач. в 6.30 веч.

Всесоюзное Гастрольно-Концертное Об'единение. ЭСТРАДНЫЙ ТЕАТР «ЭРМИТАЖ» — Сегодня и ежедневно премьера Ленинградского театра Миниатюр «Время идёт вперёд». Спектакль в 2-х отделениях п/у и при участии лауреата Всесоюзного конкурса артистов эстрады Аркадия Райкина. В программе выступает Рина Зелёная. Нач. в 6.30 веч.

Комитет по делам искусств при СНК СССР. Управление по делам искусств при СНК УССР. Комитет по Радиофикации и Радиовещанию при СНК СССР
КОНЦЕРТНЫЙ ЗАЛ им. П. И. ЧАЙКОВСКОГО
28/VIII Вечер русского и украинского искусства
Нач. в 7 ч. веч.

РЕПЕРТУАР КИНОТЕАТРОВ

на 26 августа 1943 года.

Премьера: Новая музыкальная комедия «ВОЗДУШНЫЙ ИЗВОЗЧИК» — Первый, Ударник, Москва, Метрополь, Колизей.

Документальный фильм «НАРОДНЫЕ МСТИТЕЛИ» (О героической борьбе партизан и партизанок в дни Великой Отечественной войны) — Метрополь.

Специальный выпуск киноэпохи: «ПРИГОВОР НАРОДА» (О судебном процессе по делу о зверствах немецко-фашистских захватчиков и их пособников на территории г. Краснодара и Краснодарского края в период их временной оккупации) — Метрополь, Ударник.

«УЩЕЛЬЕ АЛАМАСОВ» — Уголь.

СОЮЗКИНОЖУРНАЛ. № 36 — Ударник.

«МЕЛОДИИ ВАЛЬСА» — Моск. Планетарий.

Детский утренник. «ГОРНЫЙ ЦВЕТОК» «ДЖАБЖА» — Моск. Планетарий.

С 26 августа на экраны кинотеатров Первый, Ударник, Метрополь, Колизей, Москва, Центральный, Художественный, Родина, Таганский, Форум, Орион, Шторм, к/т ЗИС выпускается

новая музыкальная кинокомедия «ВОЗДУШНЫЙ ИЗВОЗЧИК»

Сценарий — Е. Петрова.
Оператор — А. Гальперин.
Постановка — Г. Раппапорта.
Художник — В. Егоров.
Музыкальное оформление — Ю. Бирюкова.
В главных ролях: лауреат Сталинской премии М. Жаров, артисты: Л. Целиковская, Б. Блинов, Г. Шпитель, Н. Грибков, Т. Говоркова, К. Сорокин, Л. Шабалина, М. Куанецов, Б. Шишкин.

Производство Центральной об'единённой киностудии г. Алма-Ата, 1943 год.

Московский орденов Ленина и Трудового Красного Знамени Художественный Академический театр Союза ССР им. Горького с глубокой скорбью сообщает о кончине старейшего члена труппы и основательницы театра, спутника жизни К. С. Станиславского, Народной артистки РСФСР, орденоносца

Марии Петровны ЛИЛИНОЙ,

последовавшей в ночь на 24 августа. Гражданская панихида состоится 26 августа в 12 ч. дня в помещении МХАТ. О дне похорон справляться по тел. К 3-16-18.

На юге

Стаи птиц носятся над поблёкшей и пожелтевшей степью. Это птичий молодняк, гомоня и хлопая крыльями, готовится к осенним перелётам. Зори уже холодные, а днём солнце палит жарко. Оно обжигает и высохшую пажить, и потрескавшуюся землю, и выцветшую под августовским небом степь. Дорога плотно накатана и пыльна. Она то причудливо извивается между высоких скирд убранного хлеба, то пропадает среди рослых стеблей подсолнуха, то вновь блеснёт среди полей зелёной и лохматой кукурузы.

Донщина убирает урожай, косит и молотит хлеб, пашет под озимь и подвозит к фермам сено. Группы женщин и подростков таскают тяжёлые снопы, копнят солому, убирают овощи на огородах и сопровождают на элеватор длинные скрипучие обозы с хлебом. На ворохе насыпанной в бричке пшеницы с достоинством восседает парнишка лет четырнадцати. Отцовская фуражка с красным околышем сдвинута набок. Он покрикивает на быков:

— Цоб, цобе, дядашие!

Ваня Стебунов — лучший возчик в колхозе «Завет Ильича». Он собрал 14-летних ребят на хуторе и организовал из них транспортную бригаду. Отец Вани ушёл добровольцем на фронт и воюет под командованием генерала Селиванова. Казачёнок с гордостью достаёт измятый номер газеты «Ударная конница» и протягивает нам: «Читайте. — Голос Вани дрожит от еле сдерживаемой гордости. — Про папаню...» В заметке «Бой за высоту» сообщалось, что казак Стебунов первым ворвался в немецкий блиндаж и уничтожил 10 фашистов.

На бугре замаячили строения хуторка. Хутор небольшой, дворов на двадцать. Наша машина легко взяла бугристый под'ём, и мы у в'езда в хутор. У крайней хаты обращал внимание высокий столб с прибитым листом фанеры. На плакате чернела надпись: «Сведения о зверствах немецких оккупантов в хуторе Коловском. За пять месяцев пребывания немцев в нашем хуторе разрушены и сожжены девять домов, школа, клуб, детские ясли, девять колхозных построек, уничтожено шестьдесят восемь голов скота, 1.300 штук птицы и много других ценностей. Враг угнал в рабство десять мужчин, пятнадцать женщин, немцами побито пять детей. Освобожден хутор Красной Армией 31 декабря 1942 года».

Народ ведёт грозный счёт мести. И казачка, которая садится после тяжёлого трудового дня за письмо к мужу, не преминет напомнить воину: «Тяжело мне без тебя, но ещё тяжелыше будет, ежели забудешь, как немец гулял по Дону, как рушил станицы да хутора родные». Нет— казак всё припомнит ворогу. Ещё свежи в памяти жуткие картины немецкой расправы с мирным населением в Минеральных Водах, в Армавире, под станицами Ладожской, Пластуновской, на хуторе Веселом. И казаки Дона, Кубани и Терека под Харьковом, Брянском мстят за честь жён, отстаивают счастье детей и боевую славу своих станиц.

В родных бескрайних степях всё дышит плодородием: копны и скирды хлеба тянутся вдоль дороги на десятки километров, приёмные пункты завалены овощами и фруктами, элеваторы и склады круглые сутки принимают зерно, которое сдают колхозники. А в стороне, в холодке, под забором, у колёс гружёных подвод, собрался кружок. Старый казак Панфил Григорьевич Селещук степенно повествовал:

— Доложили, значит, генералы своему Гитлеру, так, мол, и так, и морозу нет, и снегу не заметно, а под Харьковом да Брянском, вроде, зима. Бягут твои войска, ваше фашистское сиятельство, бьют их и в зад и в перёд. И вызывает тогда Гитлер дух французского императора Наполеона и жалуется ему: «Ты на Расею тоже ходил, тебя зимой били, а меня и зимой, и летом. Прямо передыху нет». Старый казак медленно затянулся папироской, немного помолчал и, подогревая любопытство слушателей, неторопливо продолжал свой сказ. «Не дают передыху, — жалуется, значит, Гитлер и хвалится. — Я чёрные стаи самолётов посылал, вороньем они налетали на Расею, а она выпущала соколов, и от тех соколов воронье падало на землю. Я «тигров» несокрушимых спущал, топтали они расейскую землю, жгли и давили всё, а русского духа сломить не в силах. Отбилась Расея от «тигров» батарейцами с Дона да Кубани, что ж мне теперь делать, господин император?» Тогда Наполеон берёт Гитлера за руку и тащит за собой. Подвёл к своей гробнице и говорит: «Ложись рядом со мной, покедова тебя силом не уложили, я, так уж и быть, потеснюсь».

Слушатели рассмеялись.

Панфил Григорьевич довольно улыбался. Он было собрался рассказать ещё одну слышанную им где-то на переправе бывальщину. Но вдруг среди весёлого шума раздался женский голос: «А как это «тигров» побивают?» К сидящим около Селещука подошла казачка. Она поздоровалась и независимо подсела на землю, прислонившись широкой спиной к колесу брички. «Что это за «тигры»? Вот и мой пишет про них»,—повторила она свой вопрос, обращаясь к рассказчику.

Старый казак хотел было рассердиться на женщину, которая так бесцеремонно и настойчиво спрашивала, но, заглянув в беспокойные женские глаза, казак кашлянул, полез рукой за пазуху и ответил:

— «Тигра» есть «тигра». По имени зверя танк зовётся. Немцы для страха прозвали. Да я вот лучше почитаю. Мой Гришка всё до тонкости в «тиграх» изучил и в письме прописывает. — Панфил Григорьевич развернул письмо и стал пробегать глазами те строчки, которые касались семейных дел. Он тихо что-то бормотал про себя, все ждали, когда старик начнёт читать вслух. Панфил Григорьевич увлёкся и сквозь несвязное бормотанье люди стали различать слова: «и ещё поклон моей супружнице Анастасии Петровне, пущай она блюдёт себя и не прихиляется до других проходящих казаков...» Кругом засмеялись. Старик смутился. — Вот, вот о танках. — И громким голосом медленно стал читать: «Тигра»—это танк, папаня, с двумя пушками, и много пулемётов на нём. Мы, правда, ни пушек, ни пулемётов не считаем, а заходим этому «тигру» вбок и бьём его. Броня на «тигре» толстая, но ежели с умом бить, то «тигра» либо зайцем улирает, либо костром горит. Одностаничник Григорий Чебрец двух «тигров» подвалил, а мне посчастливилось одного зажечь. Можно и «тигра» бить».

Старик вдруг повысил голос и стал читать ещё медленнее и ещё громче: «Меня и Григория Чебрца представили к правительственной награде». — Селещук ещё раз повторил эти строки сыновьего письма и вдруг резко оборвал чтение, сунул письмо за пазуху и, пнув корявым пальцем в разлёгшегося на земле подростка, строго спросил:

— Ты чей, откудова?

— Якова Свиридова сын, с хутора Селиверстова, из колхоза «Вперёд».

— То-то название «Вперёд», а по делам позади, не про вас ли в районной газете писалось? — И, не получив ответа, дед поднялся с земли, посмотрел на гружёную подводу, зачем-то тронул фуражку на голове и зло произнёс: — А подвода недогружена, зря быков гоняете... — И долго ещё слышалась длинная воркотня старого казака.

Мы вновь среди степных просторов, едем мимо балок и бугров, минуем скирды и копны, полевые станы с горами обмолоченного зерна, видим окутанные серым дымком тракторы и комбайны. Девушки, женщины, отрываясь от работы, приветливо машут руками. Они кричат что-то вслед. У пересохшего степного пруда в первой бригаде колхоза «Пятилетка» мы встречаем председателя. Это пожилая казачка Мария Ефимовна Скрипникова. Она степенно рассказывает о колхозных делах, о том, что весь урожай собран, зерно отправляется на элеватор и женщины старательно справляются с работой. Мария Ефимовна подводит нас к огромным скирдам сложенного хлеба и показывает таблички, на которых написано: «Урожай с участков резерва Главного Командования».

— Это сеяли сверх плана. Наш подарок Красной Армии, — поясняет Мария Ефимовна и знакомит с людьми передовой бригады. Василиса Петровна Зинченко стала рассказывать, как нашли тягло для заготовки кормов. Тягла в колхозе имени Сталина мало. На ходу всего 21 подвода. Пятнадцать подвод возят зерно на элеватор, две работают на огородах, а четыре — на скирдовании. А тут сено возить время. Откуда тягло взять? Собрались женщины, пораскинули умом и нашли выход. Теперь подводы, которые возвращаются порожняком с элеватора, делают круг с километр, забирают сено и подвозят его к ферме.

Третий год войны многому научил оставшихся дома казачек. Они по-мужски берегут, приумножают колхозное хозяйство и неустанным трудом помогают мужьям и братьям на фронте. На юге, за линией фронта, которая дымится разрывами снарядов и мин, кипит трудовая созидательная жизнь: обмолачивается хлеб, засыпаются фонды, пашется земля под озимь, по степям нагуливает жир и мясо возвращённый из Заволжья скот, восстанавливается то, что можно восстановить после немцев.

Чем ближе к линии фронта, тем серее и бесцветнее степь, но и тут полевые работы в разгаре, разве что скот колхозников отведён подальше, да ночью в степи не зажигают лишних огней, чтобы не привлечь внимания воздушных бандитов. На вершине степного кургана лежит плоский камень. Курган весь изрыт ямками разрывов. На камне высечена надпись: «Стой, товарищ! Тут погиб казак станицы Николаевской, артиллерист Семён Жевахин. Он сжёг три фашистских танка, и враг не прошёл. Тебе Жевахин завещал итти вперёд». У подножья этого памятника герою-артиллеристу чья-то заботливая рука поставила сноп из колосьев пшеницы, в котором сверкал букет полевых цветов. Дон не забывает своих сынов, которые сложили головы за честь и свободу родины. Память о них живёт в народе и поднимает людей на созидательный труд.

П. НИКИТИН,
спец. корреспондент «Известий».

РОСТОВСКАЯ ОБЛАСТЬ.

АДРЕС РЕДАКЦИИ И ИЗДАТЕЛЬСТВА: Москва, 6, Пушкинская площадь, 5. Телефоны отделов редакции: Секретариата — К 3-25-17; Фронта — К 4-72-37; Экономического — К 1-42-05; Сельского хозяйства — К 5-76-17; Пропаганды и Советского строительства — К 1-42-86; Литературы и искусства — К 0-57-27; Иностранного — К 4-81-54; Писем — К 3-75-17; Художественного — К 5-36-53. Издательство — К 4-74-34. Приём об'явлений в Москве — К 5-74-38; в Ленинграде — 36-78.

Б2103. Типография «Известий Советов депутатов трудящихся СССР» имени И. И. Скворцова-Степанова, Пушкинская площадь 5.